京城日報
夕刊
七月六日（水）
京城府太平通一丁目 合資會社京城日報社

内地土產には 京菓の 松の實飴

警察部長會議
十三道の各部長を集め
けふ緊張裡に幕開く

道警察部長會議は六日午前九時より總督府第一會議室に於て開催されたがこの朝十三道各警察部長は定刻前既に續々と參集、緊張の面持で晴れの開會を待てば警務局各課長、事務官、小宮内務省事務官、奥田京畿警務部長、秋本山口、西御殿福岡、菊池大阪、各特高部長及び各道保安課長等も會場に現はれ軍部からは中山通譯官、岩佐憲兵司令官の顔が見える。斯くて定刻午前九時宇垣總督、今井田政務總監、境高等法院檢事長臨席、池田警務局長の挨拶で愈よ會議の幕は切つて落され別項の如き總督の訓示あり、次で警務局長の指示あつて正午一旦休憩した、なほ各警察部長はそれより朝鮮ホテルに於ける第二十師團長の午餐會に臨み、午後二時會議を再開の上警務局關係の指示注意事項を終り、午後四時頃散會したが第二日は道内狀況の報告、意見希望並に諮問事項の目標に入る筈である

諮問事項

なほ諮問事項は左の如し

警務課主管

一、犯罪搜査協調に關する件
二、警察施設異集利用に關する件
三、警察事故の速報に關する件
四、警備電話使用に關する件
五、自動車による事故防遏に關する件
六、銃器取締に關する件

衛生課主管

一、痘瘡豫防に關する件
二、酒造方法周知徹底に關する件
三、藥種商營業取締に關する件
四、[illegible]豫防に關する件

「大に警察事務の成績を擧揚せよ」
警察部長會議に於ける 宇垣總督の訓示

茲に道警察部長の會同を催し事務に關する各位の意見を聽取致しまするとに共に親しく所懐を述ぶるを得ますることは予の最も欣幸とする所であります

國境警備の萬全を圖れ

昨年九月滿洲事變の勃發以來滿洲内における治安の維持、特に鐵道附屬地の警備に任じ鐵道警護、國境警備に對する國境警備諸般の事項に際し各位並其の部下を煩はすことが多かつたのに拘はらず克く危險辛苦の裡に健鬪し幸に内は治安並警備上遺憾なきを得、外は半島警察官の名譽を發揚するを得ましたことは一に各位及その部下の精勵努力に因るものでありまして予は茲に改めて深厚なる謝意を表します

接壤せる隣邦の政情尚未だ安定せざるに乘じまして近時在外不逞鮮人の策動頓に活氣を帶び來つたかの觀があります恐多い事ながら本春一月東京櫻田門外における大逆事件を始め近くは上海における爆彈事件及某鐵橋爆破の陰謀等兇惡過激なる事件が内外に頻發し特に最近直接行動に依り治安を紊さんとする傾向の顯著なるに至りましたことは深く憂慮に堪へない次第であります加之滿洲の治安未だ充分に保持せらるゝに至らず我が國境地帶に於る匪賊の跳梁跋扈甚だしく自然鮮内の治安を脅かさるゝ虞がありますから各位は今後一層部下を督勵して國境警備の萬全を圖ると共に各地要所の警戒を嚴にし重犯を未然に防止する上において遺憾なからんことを期せられたいのであります

過激行動の防止に戒愼

鮮内の民心は概ね平靜でありまして殊に滿洲事變勃發以來の皇軍出動と滿洲在留同胞救濟とは一般民衆に對して愈々信賴の念を深からしめましたとは統治上最も喜ばしい次第であります然し尚具さに省察しますれば一部民衆中には往々危險思想を包藏する者がありまして彼の滿洲國の成立及其の將來乃至國際政局の推移等に對する深刻なる考察の如きは事端紛糾を未然に防止する上に於て充分戒愼を要する事項であり又一面共產主義思想を信ずる者の數漸く多きを加へ就中青少年及學校生徒の此の運動に參加する者の生じましたことは寔に憂慮に堪へざる所であります殊に最近における財界の不況と世相の不安とは所謂無產階級の[illegible]ずべき機會を與へ過激行動の蔓延せざるを保し難き狀勢に在るのであります警務の任に在るものは常く世相と風潮との推移を察知して非違を未然に防止し適當に處理し情理を盡して公衆を指導するを念としなければなりませぬ各位は克く此の點に留意し民心の趨向を誤らしめざると共に最善を盡されんことを望みます此の外新聞紙雜誌等の刊行物に付ては近時社會思想の變化と東洋時局の進展との影響を蒙り安寧秩序を害する虞あるもの漸く多からんとし從つて行政處分に付せらるゝもの相當多數に上る現況でありますから此の種不良刊行物の取締に付ても今後一層遺憾なきを期し苟くも國家社會の安寧を害し朝鮮統治の大本に暗影を投ずるが如きことなきやう充分留意せられたいのであります

保健衞生の施設に就て

保健衞生に關する施設は年を逐うて改善を加へ診療機關も亦漸く普及するに至りましたが尚所期の域に達せず將來計畫を要するものが少くないのであります又從來傳染病は今尚減退を見るに至らず殊に本年はコレラ病發生の虞がありますから之が豫防撲滅に付ては萬全の方策を講ぜられたいのであります

特高の充實とその活用

時運の推移と世局の進展に伴ひ警察本務は日を逐うて繁劇を加へ來り限ある警察力を以て此の間に處し所期の成績を擧ぐることは極めて困難な事に屬[illegible]

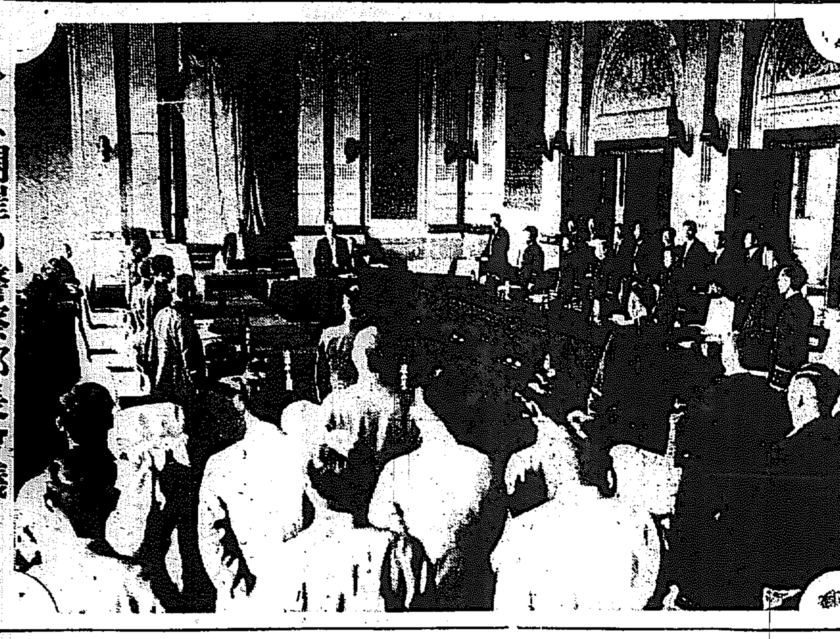

けふ開催の警察部長會議

山は金剛山 藥草は江原道
滿蒙博への誇り

世界の奇勝金剛山を擁する江原道は、山岳地帶で交通不便なるに、道勢の上から見れば甚だ振はない。商工業をはじめ生產事業が貧弱なので、今度のやうな博覽會などに參加すると當局者はまづ出品に大きな苦勞が要る。しかし出品するとなれば他道にひけを取りたくないのが人情だ。頭出したからは立派に堂々と押し切つて行からといふのが道當局者の意氣込みだ。角永產業課長なども「無理をしてでも他道に負けたくはないから……」と意氣込んでゐるのである。

×

出品物をまづ鑛業部から示して、道の產物――牛、大豆、繭、木炭、無煙炭、それから色々な鑛物に至るまで一目瞭然たらしめてゐる。つぎに水產物であるが、これは四小間にそれぞれ振り當てるが、鯖、鰯鰈、鰊等が[illegible]

れは他の追隨を許さない獨占物だ。それに松の實、赤松、楮木、竹細工等がある。この中柘木は車輛の材料として現に滿洲に輸出されてをり、將來も好望されてゐるのである。

×

工藝品は二小間を占領、絹織物も一小間だが、これは斷然他道をリードする自信がある。まづ彼の有名な草蓆があり、伏苓、人蔘、桔梗、川芎等々およそ四十七種の藥草があるがこれは他の追隨を許さない獨占界である。

×

工產品は二小間であるが水產品に比べると貧弱の感がある。でも江原道の繭は全鮮の種である。この方面では優越したものが出品されるだらう。林產物も一小間だが、これは斷然他にひけを取らない[illegible]有名である。其中でも圖絵は土地柄だけに貧弱なのは止むを得ない。その他に煙草、椎茸、鹿の角等の特產物もある。道ではこれらの出品方針も決定したので、陳列に意匠を凝らして人目をひくと共に、見物客にも大いに力をかけてゐる。

商店では三千圓を投じて作つた『大薬種模型』を出品する。これは類例のない出品として評判を呼ぶに相違ない。

「相當の治績を收め得て寔に欣快」
池田警務局長演示

只今總督閣下より親しく御訓示がありました大綱に關し我々警察の職に在るものは其の趣旨を體し誠心誠意努力以て閣下の御意圖に副ひ治安の重責に任ぜなければならぬと思ひます

昨年八月各位の會同以來滿一年間に亘り内外警務の情勢を顧みしまするに近く境を接して滿洲事變及上海事件の勃發、櫻田門外における不祥事件の發生、滿洲國の成立等幾多の重大事件續出し之が爲に鮮内民心に緊張く刺戟衝動を與へ其の間警察事務の上にも幾多困難の事案に遭過したのでありまして或は[illegible]

局に對する應援警察官の出動と共に或は匪賊の侵襲防過に備へ國境警備の重任に當り現在に於ても尚其後援を忘れて國境警備の重任に當りつゝある實情であります其の他共產黨の不穩計畫乃至爆破計畫頂取犯罪の發生等に當りましても之が搜查取締に當り各位並部下諸員を煩はすこと頗る多かつたのであります幸に各位の獻身の努力を捧げて職務の遂行に當り長きに亘り事日なき努力の結果警察官各位の働きに依りまして今日迄相當治績を收め得ましたことは寔に欣快と致しまする同時に其の勞苦に對し深く感謝の意を表する次第であります

然るに隣邦滿洲國の政情は今尚安定を見ることは困難と認められ又鮮内におきましても各般の警察上の重大なる事を抱へて居ることは出來ませぬが[illegible]るものの[illegible]

司法、行政警察等各般の部門に亘り漸次向上の跡を示しつゝあることは警察官に於て各自克く其の責務の大なるを自覺し戮力協心事に當りしたる結果と認め甚だ欣快に堪へぬ次第であります此の趣旨を諒し人材の配置運用に萬全を期せられたいのであります

[illegible]て治安の保持と民衆保護の大任を果すことに努力せられたいのでありまして此の機會に所感の二三を述べて各位の御注意を煩したいと思ひます

一、綱紀の肅正を期すること

警察官の紀律肅正に付きましては各位に於て常に此の點に深く留意せられて居ることゝ信ずるのでありますが今猶依然として紀律を紊るもの跡を絶たざるは洵に遺憾とする所であります

非違を糺彈することを以て其の職責とし社會の木鐸を以て任ずべき警察官にして自ら綱紀を紊る如きことあるに於きましては公安の維持は所詮期し難いのであります抑々綱紀の肅正を期する爲めには信賞必罰を旨とし自ら率先範を垂れ己を律するに嚴潔であり正義を愛するに公明でなければなりません如斯にして初めて部下警察官の心を得て自ら明朗となり其の行務處止の至りて規律は振肅せらるゝのであります

殊に中堅幹部たる警部以上の幹部の職責は極めて重大なるに鑑み部下の紀律肅正に關し更に一段の注意を拂ひ其の[illegible]と共に其の非行に對しては寸毫も假借する所なく處斷すべきであります

二、職務の執行は嚴正公明にすべきこと

ことなく嚴重なる措置に出て以て綱紀の肅正を圖られたいのであります

此の事に付ても客年度前同の席上に於てお話致した所であります過去一ヶ年間に於ける警察官の職務執行に付き子細に觀察致しますと往々にして其の執行を誤るが如き或は私情に捉はれ各種の失態を醸し又は其の越權たる所爲に出で甚だしきは傷害に至らしめ或は司法權の職務を見るに至り或は法規を曲解して職務の遂行に瑕疵を遺すが如き事例に乏しくないのであります

警察官は國家法令の擁護者でありますが故に苟くも法を犯し職務に忠實ならざる秩序を紊るものに對しては嚴正公平に處するは當然でありますが常に人に對しては偏頗ることなく職務の執行に當り忽せにする所なく一言一行を愼重にし以て公明なる處置を爲さなければなりません

三、民衆處遇は懇切丁寧にすべきこと

然るに前述の如き失態が今尚繰返さるゝに於ては所謂千頃の功を一簣に缺くものでありまして我が朝鮮警察のために洵に遺憾とする所であります各位は之を部下に示し過誤失態の絕滅を期せらるゝ樣努めて貰ひたいのであります

民衆の處遇に付きましては機會ある每に注意を喚起したる所でありますが尚今日警察官の民衆取扱に關し批難の聲を耳にすることは寔に遺憾に堪へざる所であります警察官は國家法令の擁護者であると共に民衆の保護者であらねばなりません苟も權を以て威嚇するが如き態度を執ることは嚴に戒めなければならないのであります故に警察官は民衆に對しては一面民衆の爲めの警察であることを自覺して常に同情を以て民衆の要望に應じ其の意思を疏通して之が保護に遺憾なきを期すべきであります若しそれ等を等閑に附し惡辣なる手段に訴へ民衆の不評を買ふが如き事あらば一朝一夕にして民衆の利益を損するに及[illegible]

四、關係當局其他と協心戮力すべきこと

警察の職務は極めて多岐多端でありまして各方面に關係する所が寔に多いのであります而して朝鮮に於きましては他の行政官廳の仕事を今尚警察官が協力ほす所が少くないのであります然して之れが爲には從來の事例から決して疎にしてはならないのでありまする如斯にして初めて民衆は警察官に對する信賴の念を厚くし延て警察の威信を發揚することが出來ることゝ思ふのであります各位は克く此の意を部下に徹底せしめ民衆處遇上遺憾なきを期せられたいのであります

を伴ふ事柄が少くないのでありますから假令警察本來の事務でなくとも他官廳等より申入れ等ある場合は勿論時宜によりては進んで克く各方面と協心戮力し以て朝鮮統治全體の實蹟を擧ぐることの熱心を以て之が實現に努められむことを希望致します

内田伯の外相親任式
午前十一時御擧行

【東京電話】齋藤首相は六日午前八時參内、天皇陛下に拜謁仰付けられ内田伯の外相親任打合せを了したので同十時半參内、天皇陛下に拜謁仰付けられ内田伯を外相に奏請し一旦退下し同十一時齋藤首相、林式部長官、鈴木侍從長侍立の下に左の如く外相親任式を行はせられた

任外務大臣

從二位勳一等伯爵 内田康哉

内閣總理大臣兼外務大臣子爵 齋藤實

免兼官

依願南滿洲鐵道株式會社總裁被免

南滿洲鐵道株式會社總裁伯爵 内田康哉

「朝鮮には好印象で調査團は退城した」
宇垣總督時局縱横談

宇垣總督は六日午前調査團との定例會見にて次の如く縱横に語る

聯盟調査團 の一行が折角通過して呉れたが昆を止める時日が少く且つ通過觀察の半分は夜行列車であり、加ふるに京城着後における私の說明が十分な理解をして頂くことが出來なかつたのは遺憾である。然し一行の觀察は調査團の報告以上の細さ事情があるにも拘らず朝鮮に對しては相當なる理解を持たれたことゝ思つてゐる。私が一行とお會ひした感じでは多少住してゐる中の一、二を話すと、一行が朝鮮に這入つて先づ一行が朝鮮に赴いてゐた朝鮮の姿と實際に見た姿が非常に違つてゐるとのことであつた。朝鮮の中には既に朝鮮を見た人もあつたが朝鮮の委員は始めての人が多かつた。それで私から『日本が支那に這入つて始めたと比べると朝鮮の人情風俗その他も殆んど變るところに依ると見られた』と云ふのである。

『これを朝鮮の見る』と言ふのは私は東京の都から京城府内を見た時に一緒に來てくれた人に朝鮮を理解して頂いた。これは朝鮮を見て呉れた話である。朝鮮の山は綠でなくはないかと問ふと『全くその通りである』朝鮮の山は綠である……といつたものもあつた。又委員の一人は朝鮮神宮の上から京城府内を見た時に話したことがある。それで私から『朝鮮や母國の事を思ふと『全くさうだ』と言つた。朝鮮や母國は支那でも日本内地でも見られない。荘式の立派な建物が綠の山で圍まれてゐるのを見た時に私は[illegible]

◇

知事會議 は昨日で濟んだ。昨年開催の時は私が赴任して間もないので各知事の人となりも分らず又朝鮮に對して何の研究もしなかつたので今日の如き研究もなかつたので、しつくりと話がはいらぬ點もあつたが今年は各知事の人物も知り合ひ私が知事諸君の各々の後に於ける研究及び知事諸君もよく知り合つたので今年の會議は意見を交換しお互に理解し十分出來たので相當な效果を收めた。は多數あつたが現下の問題たる農村振興策については各道競つて對策を持ち寄り骨を折つてゐる樣であつた。然し農村は一年や二年で效果が現はれる譯ではない。兩三年後に於ては面目を一新し農村は振興するであらう

◇

農商工業 その他一般的不況によつて生ずる救濟問題も會議にかけるが結局の焦點の一つになつた。話の落ちつく所は[illegible]當局に於て救濟せねばならぬとの感を深くした又各道の窮民が多いと傳へられてゐるが窮民救濟土木事業の實施を例外を除いては大體順調に進捗してゐるとの報告があつた。同事業は地方窮民間に不行屆で困つてゐることもない樣で安心してゐる。然しまだ〳〵現狀を以て十分なりと安心出來ぬから今後に於ても十分努力する考である事は勿論である。更に會議に於ける中心點の一つに思想善導問題があつた。これに對しては各道に於ても將來施設改善を圖ると共に中央本府當局に於いても救濟の上又は社會上の施設改善をして貰ひたいとの希望が出た。これに對しては十分考究の上出來るものはやりたいと思つてゐる

らぬが農民並に商工業者が自覺して自主自力の氣分を起し以て努力を拂はすといふ精神的方面の大改革が必要であるとなすに至つた即ち當局の救濟と自己の努力とが相俟つて初めてよく行くものであるとの結論に到達した次第である

◇

ヤング博士 が團長として行くと言ふ話が傳へられてゐるが私が過日會見した時も同博士は行きたいと思つてゐるとのことであつた

◇

三道溝 二道溝、頭道溝邊には鮮匪が多數出てゐるが外事課長に近く行つて貰ひたいと思つてゐる

◇

私の東上日 は決定してはゐぬが十月又は十一月頃に出發して月末迄には歸つて來たいと思つてゐる

第廿師團司令部の總督府首腦部招待

第廿師團司令部にては六日正午朝鮮ホテルに今井田政務總監以下府各局部長並に目下會議の爲上城中の全道知事、警察部長を招き午餐會を開催、八十餘名出席盛會裡に午後二時散會した

滿洲國の稅制確立
官制二日附で公布さる
熙財政總長の布告

【新京發電】滿洲國政府は從來の弊政機構が苛斂誅求の具となし蒸々の極に達した滿洲國稅制を根本的に改革整理し之を中央に統一するため税務監督署及び税捐局に稅務監督署、税捐局を新設するに決し、之に伴ふ官制を七月二日附勅令を以て公布されたが之に依り各省財政廳を全廢し、收入は擧げて國庫の所得とすることになつたか、稅務監督署は奉天、吉林、ハルビン、チチハル、熱河の五箇所、稅捐局は全滿主要都邑百六十箇所に配置さるゝことに決定し、右による稅制確立に關し、熙財政總長は七月四日左の如き布告を發した

布告大要

舊政權は恣に私利私慾を滿たさんため凡ゆる苛斂誅求を事とし三千萬民衆を水火の苦に陷れた、財政亂れ稅制亦紊亂の極に達した、政府は建國の初めより鋭意機構の整備、努力し茲に必要なる法規並に官制を制定し各省財政廳を撤廢し新に奉天、吉林、齊々哈爾、熱河の五箇所に稅務監督署を設け舊政權の不法不當處分を排除し從來の惡弊を一掃し稅收入を擧げて國利民福に充てんと欲す政府を代表し茲に全滿民衆に布告す

丁鑑修氏
首相に離京挨拶

【東京電話】丁鑑修氏一行は六日午前八時齋藤首相を訪問離京の挨拶を述べたが同日午後四時十五分東京驛發に向ふ豫定である

調査團一行
けふ首相訪問

【東京電話】英國大使館に於ける晩餐會に臨むリットン卿を除く聯盟調査團一行は六日午後二時半齋藤首相を官邸に訪問、再入京の挨拶を述べ種々懇談を遂ぐる筈

聯盟陸軍代表
建川少將任命

【東京電話】國際聯盟陸軍代表は六日左の如く更迭發表された

陸軍少將 建川美次
國際聯盟陸、海、空軍問題常設諮問委員會における帝國代表被仰付
陸軍少將 谷壽夫
同上被免
なほ同時に建川少將は參謀本部付を免ぜられた

總稅務司 メーヅ氏聲明

【上海六日發電】總稅務司メーヅ氏は五日左の聲明を發した
滿洲國稅收入抑留の結果六月中の支那海關收入總額は激減した、六月の國債賠償金に對する

各割當支拂額は一二九四萬五千八四、六一兩なるが六月中の各地海關より稅收の送金し來たれる總額は一一八三萬七七四、五一兩その差一〇萬七六四〇一兩の不足となれり、これ以上の減收となれば最早海關擔保の支拂にも影響を來さん、尙一九二七年より三一年迄の年平均收入と國債支拂平均は左の如し
總海關收入（單位海關兩）
一四三、〇四八、五四一
内滿洲海關分
一九、九〇〇、〇一七
國債賠償金支拂總額
一、五一、四四四、四三九
内滿洲海關の支拂割合
一七、四一八、一〇三

◇……會……

新交クラブ 府内各社會教化事業團體懇話會は五日夜明治製菓樓上で開催、提攜して敎化事業に活動することを申合せ、新交クラブを組織した、事務所は府内黃金町四ノ一〇一

佛教女子青年會 七日午後一時より若草町本願寺で開催、金碌布敎使の講演後音樂練習、なほ今月より毎例會日の午前十時より生花を無料敎授、一般來會歡迎

◇……人……

◇有賀光豐氏（殖銀頭取）東上中のところ十日頃歸城の豫定

◇篠田治策氏（新任李王職長官）新任挨拶に本社來訪

◇李恒九氏（新任李王職次官）同

◇李聖默氏（新任李王職禮式課長兼王殿課長）同

◇平川松太郎氏（代議士）滿城中の處神奈川縣民政黨支部の急電に接し豫定を變更六日午後十時半城發列車で歸東する

◇片桐中佐（步兵七八聯隊長）代理平井大尉、池野大佐（步兵七九聯隊長）代理西野大尉兩氏は六日總督府挨拶のため本社來訪

◇栗田通訓氏（台北警察部長）五日夕入城新館に

◇菊池眞夫氏（元山警察署長）六日朝入城（同上）

◇森辨治郎氏（朝郵社長）内地出張中のところ六日朝歸任

あすの天氣（7）

高氣壓は本邦の南上にあつて其勢は弱く朝鮮の氣壓配置は不安定で南鮮及び黃海沿岸では朝から曇で海上は靄が出てゐる昨日ほとんど全鮮に二十ミリ内外の降雨あり中部以北は今朝いまだやまず明日に至り晴れの天氣である

豫報 曇一時晴
五日最高 三五・五（度）
六日正午 三二・八（度）

鮮滿ノ權威
味噌 醬油
ヤマミル
美味・芳香 廉價・德用
朝鮮平壤府
宮川醸造所

醫學博士 武田正房
武田產婦人科
京城府明治町二ノ八二（浪花館横向）

いつまでも若さを保つ
資生堂 クレモリン
皮膚整容の基
五十錢 三十錢
顔手足の肌は内部から改造され美は永久に續く
またた化粧効果は數倍する

室料割引
當分の間左記割引料金で御宿泊いたします
一圓六〇錢 三圓二〇錢 二圓四〇錢 三圓六〇錢 二圓八〇錢 四圓
大連 ナニワホテル

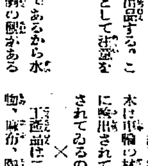

月やくとまりで惱める方に
今はスグトマリの月やく藥を用ひて安全に流下する病特の秘藥あり過近（ご）に依つて手當の好時機を逸らせてはなりません先づ失敗せぬ前に近い方は御越し遠方の方は手紙で御申越し下さい安全確實な月經促進藥の詳しい說明書を無代で送りします
大和國生駒郡
辻野莊園

ハワイ大學野球團來る

野球大繪巻に 國際的色彩を添へて

來る廿二、三日頃京城へ

巨砲を揃へたチーム

わが社主催『新興滿洲』の記念事業として先に發表した東都球界の王者早稻田、明治兩大學野球チームの招聘は依然三二年の半島球界を飾る空前の大催しとして既に斯界らしき人氣の渦をまき起し、半島オールファンの血を燃え立たせてゐるがこのくりひろげらるゝスポーツ大繪巻に今一しほの華々しい色彩を施すべき嬉しきニュースが傳へられた——即ち太平洋の孤島ハワイの地に多年腕を磨き上げて今野球の本場アメリカに輝く名乘りを上げ出した新興ハワイ大學野球團が今夏日本を訪れ折も折明治大學と時を同じうして本社の招聘に應じ半島にまで遠征の鉾を向けやうとしてゐることだ

◇

一昨年來頭々しい強剛チームとの對戰もなく聊かさびれかゝつてゐた半島球界にとつては正に青天霹靂、聾耳に水の大吉報だ半島球界にかつて見ざる『強剛試材料』となることも豫想に難くない

◇

ハワイ大學は彼地における三二年リーグに七勝三敗の成績で見事優勝した、強剛チーム、渡米試合をおへたその當月大洋丸に乘船し練習不足のまゝ上陸後直に今春東都リーグの優勝校慶應と一戰を交へたが一ヶ月以上も練習を經てゐた同軍は不幸三對零で取れたがその翌日は十一對十で見事明治を破つた、午後東都各大學、慶合、三田學と戰つたが現在四勝四敗の戰績で未だ練習不足ではあるが東都球界の最強チームに對して五分の戰ひを挑むでゐるから次第に風土に慣れ調子づけばどれ程の潜在せる實力を發揮するか今東都球界に發奮の眼を放たせ恐れを抱かしめてゐる

◇

同チームは監督オフトークラム氏以下一行十八名でその最も恐れをなさせる所以は物凄い打撃力を備へてゐることだ、その中の巨砲ビータソン、グラハムは神宮欄越の大ホームランを五本打込んでゐる、チーム、全體として一試合打十八本をかつことしてゐる

◇

時あたかも遠來の明治軍と時を同じうしてゐるので京城實業チームとの對戰の外明治との一戰をスケジュールに加へるかも知れぬが火花を散らす國際的大熱戰は半島オールファンに異常な興味をそゝるであらう

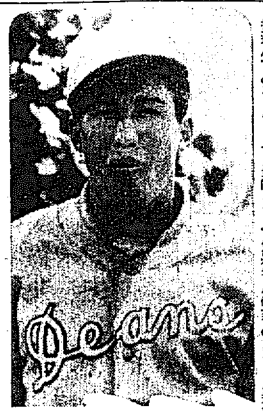

(寫眞は東京の神宮球場に於て行はれた試合中外野の芝生へホームランを三本打ち込んだ、身長七尺に近いチーム中の强打者で愛嬌者、外野手のグラハム君)

朝鮮第四號 二十日飛來

釜山に表敬した後 廿四日大邱で命名式

半島民衆の赤誠を込めた我等の愛國機朝鮮第四號機九二式新鋭機はいよいよ近く完成し、廿日各務原を出發廿二日廣山到着、滯在務餘手入れの上で廿三日午後一時卅分釜山發訪問高等飛行をなし、廿四日午前七時卅分大邱に到着、午前十時より大邱に於て晴れの命名式を舉行することになつた

廿四日午後 京城へ飛來 廿六日に天入り

廿四日午前十時大邱における命名式を終へて第四朝鮮號は午後一時大邱を出發、午後二時卅分京城着汝矣島着陸に當つて高等飛行をなし市民の歡迎に答へたのち同日は京城滯在その後

◇廿五日午前八時卅分京城發
◇同九時卅分平壤着
◇廿六日午前八時平壤發
◇同九時新義州着

平壤新義州各地着陸の際高等飛行をなし廿六日午前十一時新義州發午前十一時卅分奉天に到着、先きの愛國機とゝもに關東軍の隷下に屬し高粱繁る滿洲野に活躍することになつてゐる

三輪大尉操縦

第四號機の操縦者は下志津陸軍飛行學校教官三輪大尉と決定、同大尉は飛行學校が誇る我國優秀のパイロツトである

大邱市民 大喜び 大歡迎の準備

愛國機の命名式場に選定されるや大邱市民は愛兒を迎へる者の如く狂喜し、府をはじめ官民有志はこれが歡迎に忙殺されつゝあるが、歡迎費一千圓をはじめパイロツトに對しては銀製の大カップを贈呈すべく決定した模様である

尹公欣君 明日京城へ

晴の郷土訪問飛行 今朝立川發蔚山に

【立川電報】尹公欽君の内鮮郷土訪問飛行は六日早朝を期して立川飛行學校學生其の他有志の送別宴華々しくスタートを切つた、此の郷土訪問飛行は同乘の中村助教官と尹君は晴に愛機白號を格納庫より引出し點検を終りそれより立川町長初め日本に列し午前七時二十分機上の人となり爆音勇ましく離陸、低空旋廻の後第一コース蔚山目指し機影を没した、今夜は蔚山に泊り七日晴れの京城入りの豫定である

京城の水道料金 七月から値下實施

社會政策も加味し 本府から認可指令

今春の京城府會にて議決された水道料の値下げに就ては此の程漸く本府からの認可指令に接したので いよ〳〵此の七月より値下げを實施することゝなつたが、今度の値下げは去る昭和三年四月の一部料金改正後始めてのもので特に今回は給水料の各種別に亘り値下げを行つたと共に各種手數料の低減を行つたものであり利用者の負擔を輕からしむると共に水道使用の普及を目的とした社會政策的意味を多分に含んでゐる

因に現在府内の給水栓數一萬九千五百餘に及び給水戸數は四萬二千三百餘であるその普及率は五割四分の約半數に過ぎず保健上からも普及徹底を希望されてゐる

負擔の合理化と將來の普及 木代水道課長語る

今回の京城府水道料金値下げ内容に就て木代水道課長は次の如く語る

今回の値下 は從前に比し九割三分餘、即ち七萬一千九百餘圓の低減で未だ充分なりと云ふことは出來ないが各給水種別における低減率は極力負擔の合理化を圖つたのである、例へば專用第一種給水第一號及第五號給水の區別は之を撤廢し此の種別に屬する給水に對しては六分三厘に相當する低減を行つた即ち最低消費水量四十立方メートル(第一號)及三十立方メートル(第五號)を十五立方メートルとし最低料金四圓八十錢(第一號)及三圓五十錢(第五號)を一圓九十錢となしたるを以て十五立方メートル以下の使用者は一ヶ月二圓九十錢(第一號)又は六十錢(第五號)の低減となり

又專用給水 第二種即ち家事用水に付ては最低消費水量十立方メートルを九立方メートルとし最低料金一圓三十錢を一圓十五錢となしたるを以て九立方メートル以下の使用者は一ヶ月二十錢の低減となり、十立方メートル以上の使用者は一ヶ月九錢低下せられ低減率一割四厘に相當し、私設共用給水栓用は最低消費水量七立方メートルを六立方メートルとし、最低料金八十錢を六十錢とし超過水量一立方メートルに付十一錢を十錢となしたるを以て、六立方以下の使用者は一ヶ月二十錢の低減となり、七立方メートル以上の使用者も雖十錢以上低下せられ一割八分三厘の低減である、公設

共用家事用 に付ては最低料金三十錢を二十四錢となし超過水量一立方メートルに付十錢を八錢に低下し、低減率二割九分三厘に當る等日常生活必需

諸手數料に 就ても同一趣旨の下に節約、即ち給水工事設計手數料は内徑二十五ミリメートル以下の瓦斯管及鉛管工事の如き一工事に付一圓を五十錢に、擬札一個二十錢を十錢に、檢査手數料一工事に付二圓を一圓に低下し全般的半額を計ることに努めたのである。而して將來は更に配水幹線の延長及給水工事費用の切下を行ひ上水利用の普遍化を期したいと考へてゐる

給水工事費 中給水用具に付ては許可を受けて一年以内の期間に於て其の代價を分納することゝし以て新設工事請求者の便を圖る等努めて中産階級以下に其幸低減を計り上水利用普及の徹底を期することにしたのである

用水に付ては努めて消費量増加に接近低下せしめ、又營業用其の他と雖夫々最低消費水量最低料金若は超過水量に對する料金を引下げたのである

寶永山から飛び出す

飛行記録目ざす グライダー

【東京電話】日本グライダー協會はグライダーによる飛行記録樹立記録を得るべく航空研究所山崎技師設計のグライダーで二十一日富士山太郎坊より飛行試驗のち二十三日富士寶永山から飛びおりる筈

長春丸坐礁

海南島沖に碇泊す 兩軍艦救助に急行

京城無線電信所入電=大連汽船會社所屬大連、上海間航路汽船長春丸(客船四〇二六トン)は六日午前二時五十四分北緯三六度十五分東經一二一度二五分の地點、南島より約七〇浬の千里島附近に於て坐礁し、二番艙及機關室に浸水刻々危險に瀕したので、自力坐洲を試み、海南島に向つて急行し漸く同島沖二浬四の地點に碇泊する事を得た

同船には四十八名の船客と百二十六名の乘組船員があるが何れも死傷なく、これが救援のために帝國巡洋艦球磨及米國軍艦ヒユーストン號が急航した

馬占山何處へ

我が飛行機の偵察

哈市來電によれば馬占山軍の移動方向は不明であるが四日午後三時ころ我飛行機の偵察によれば馬軍正規兵二、三百名は虎城東南方約廿キロ丁家村附近を南下したこと確實で或は巴彥、木蘭方面に脱出を企てゝゐるものと思はれる、鐵山包施方面は匪賊なく平穩である

服用少量效果偉大
べストト胃腸藥

都市對抗組合せ

大每主催全國都市對抗野球爭覇戰

組合せは六日抽籤の結果左の通り決定した

▲第一日(第一回戰)午後四時半から全大邱對平壤第二日(二回戰)午後一時から滿洲對大田、午後四時から全京城對第一日の勝者

▲第三日 午後二時から決勝戰

お待ち兼ねの丸ビル會館支店
ウズマキ會館はいよ〳〵今日から開業致しました
どうぞ御ヒーキに
本町三(須藤前)
ウズマキ會館
電本 一五四七番

出動部隊に ビール寄贈

四打入十五箱

府内漢江通り八福貯酒會主催田武吉氏は月余に亘る滿洲旅行を終り此程歸城したが暑熱を侵して兵匪を掃蕩しつゝある將兵の勞苦を思ひ、誠に些少ながら半島出動將兵の方へ醉なりとも喉を濕し得れば望外の至りと四打入『ビール』十五箱を江岸出動部隊へ寄贈方を六日愛國部へ申出られたので早速輸送の手續きをとつた

汽車の中で 男子を安産

◇…五日午後一時半頃第十八列車が京釜線水原驛通過を進行中三等客車で平康郡江面東幕里安秋明妻崔順(三〇)は車中で產氣づき玉のやうな男子を分娩した

◇…さしづめ車掌さんがお産婆役を仰せつかり直に水原に下車して手當を加へてゐるが母子共に至つて健やかでありますと

妻毒殺事件 死刑の宣告

咸興地方法院で

【咸興特電】檢事は犯行の極惡非道に死刑を求め辯護士は證據不充分を理由に無罪を主張しつゝあつた金炳浚(二〇)にかゝる妻毒殺事件即ち砒を盛り殺害し六千圓の保險金詐欺を企てた事件に對しては六日咸興地方法院で檢事の求刑通り死刑の宣告が下された

テニスの 全東京軍來る

京城で四試合

東都庭球界の王座を占めるオール東京軍は京城軍を向ふに廻し次の日程で對戰、火花を散らすことになつてゐる

◇鐵道局戰 七日午後四時半より鐵道局コートにおいて
◇全京城一回戰 八日午後四時半より龍山コートにおいて
◇全京城二回戰 九日午後三時より同コートにおいて
◇全京城決勝戰 十日午前中鐵道局において

なほこの試合ひには府尹カップを出すことになつてゐる一行は十一日夜京城驛發南行の豫定であると

自作の大太刀を 溥儀執政に贈る

東亞の平和興隆のシムボル 刀の名人栗原代議士北行

【釜山特電】滿洲國溥儀執政へ日本國民の熱誠を象徴する日本刀を贈呈する貴族院議員の中でも唯一の刀鍛冶の名人と聞こえる栃木縣選出の栗原彦三郎代議士は精神を籠めて打つた太刀一振りを携へて阪尾幸太郎、牧山耕藏兩代議士と共に六日朝釜山上陸直に北行した、自作の日本刀贈呈について栗原代議士は左の如く語つた

溥儀執政に日本刀を贈呈することは本年の春同村長次郎氏を團長とする栗原議員の支那視察團の一行が新京において執政と謁見した際内野團長から日本における草薙の劍と同樣の意味をもつて滿洲國の爲日本刀一振りを獻上することを申出た非常に喜ばれた新政は滿蒙の保安民と日滿の共存共榮の爲には勿論東亞永遠の平和と興隆のシムボルとしてこの上もない贈り物であると獻上申出でをお受けになつたので、歸來齋戒沐浴して刀の鍛鍊につとめ刃渡り三尺二寸五分柄一尺二寸の大業物を作り上げ漸く出來上つたので獻上の爲新京へ行く途中である滿洲國政府の實現は當然の事であると常に確信してゐた所であり、溥儀執政が執政となることも何ら不思議のないことであるから、日本刀の贈呈も自分としては嬉しい所である

尊德一代記 封切映寫會

九日來靑閣で

朝鮮報德會にては京城府後援の下に九日午後八時より來靑閣に於て二宮尊德先生一代記封切映寫會を開催する

全鮮庭球選手權大會 中央豫選出場

申込み明日限り

本社主催—十日擧行

新記錄を待望!

大西洋に出た 六日間世界早廻機

マターン、グリフイン兩氏

【ハーバーグレース五日發電】ポスト・ゲッティ記録を破るべく六日間で世界一周を目指し今朝四時一分ニューヨークを出發したマターン及グリフイン機は途中濃霧に惱され大難航を續け最初の着陸豫定地たるハーバーグレースを通過し百五十マイルも北方のニューハンドランド東北端のフリールス岬附近に現はれたが地上から方向を敎へられ當地に引還へし着陸した、同機は少憩の間もなくガソリン補給後同四時五十九分アイルランドに向け大西洋横斷の旅に向つた

(寫眞向つて右ベネツトグリフイン氏同左ジミー・マターン氏)

高粱繁る曠野に 物資缺乏を歎く匪賊

反吉林軍の自滅迫る

奉天來電によれば吉林省東部國境の反吉林軍は甚だしく糧食彈藥に缺乏しあるため、匪賊はいづれも前途を悲觀し投降申出を企てつゝあり、その前提と見るべき行動をとりつゝある、匪賊兵卒の約半數は既で軍服も襤衣の如く破損され滿石の糧食も十ヶ月に係る重き走の指揮もつき高粱繁る滿洲野に無精に物資の缺乏を歎いてゐる

反吉林軍の情勢

滿洲國軍攻擊開始

奉天よりの情報によれば反吉林軍の占據せる四日山西里南方約廿キロの地點に入城しその附近の匪賊を合し舒蘭縣城を攻擊せんとしつゝあり砂河及一面坡附近にあつた一、二千の匪賊は同地西北方三十キロ附近に集合しその西南約廿キロの小山子を攻擊せんとしつゝある、吉林國軍の一部一千五百名は四日舒蘭縣に到着し歩騎砲隊と連絡をとり攻擊に移りつゝある

貸室
京城府南大門通黄金町角
日本生命ビルヂング
電本四四一番一五二三番

內科 外科 小兒科
河野醫院
京城府若草町(黄金町別院前)
電話本局六七五番

ヤスラガ
サマタミ
140
三田政

信仰と修養
一、三錢切手四枚を添へ申込みの方へ賀川豐彦著『神による新生』と『信仰に必要な事柄』をお送りいたします。
一、本會新生へ御加入の方に每週『新生』『キリスト教』の雜誌をお送りいたし、何してゐるます
京城府本町(ケール邸)
京城新生會

全鮮藥店販賣
淋疾特效新藥ゴンGONO
二円 四円 十円 二十円 病院醫用

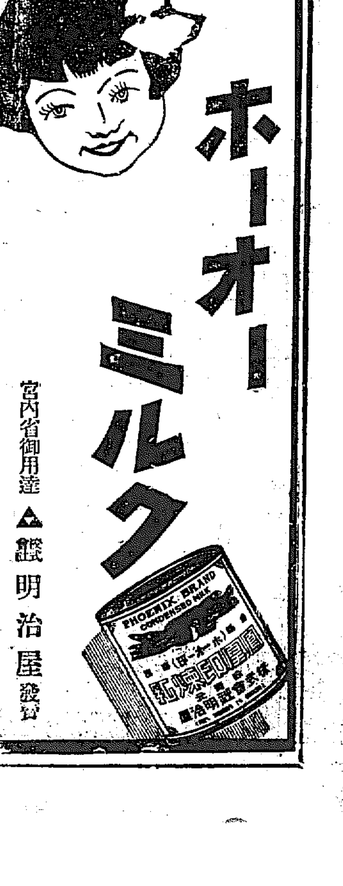

宮內省御用達
株式會社 明治屋 發賣

淋病 專門
診察午前九時ヨリ午後九時マデ
尿・血液檢查施行(電本二三五二)
京城郵便局北側(レート前裏)
チヱ 京城醫院

淋病
患者よ!大阪のチヱは二十年間淋病に關し研究して來た。故に我がチヱには他所にないチヱ獨特の藥品と療法がある。決して他の模倣や追從を許さない。淋病は必ず治る病氣であると斷言する次第であるが、永い間苦しむのはその藥品と療法を間違へて居るのだ。一度御來院の上詳しき說明を聞き一日も早く根治させよ。殊に病者の爲め特價を以て奉仕して居る。(地方文献進呈)
京城郵便局北側 チヱ 京城支店

大學堂眼鏡店
京城本町貳丁目
電話本局二三七五番 振替京城一一二九番
地方ノ方ハ新刊カタログ進呈(要切手二錢)

眼鏡專門
各眼科指定處方眼鏡責任製作
白金、金張、鼈甲、ホワイト金、其他
實用眼鏡在庫豐富
完全なる眞の眼鏡は設備と知識の完備せる專門店にて製作す
京城帝國大學各眼科病院指定所

配合飼料
(其他飼料一式)(定價表進呈)
京城府外?
(電本五一七)
東洋畜產興業株式會社

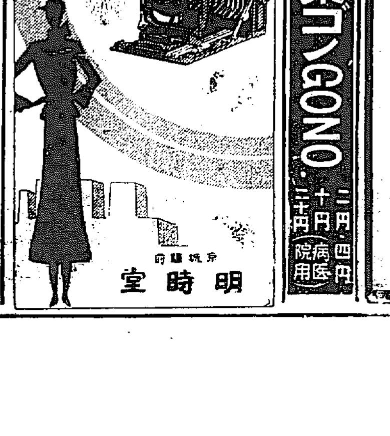

京城驛前
明時室

體驗を語る（上）

パーヴォ・ヌルミ

一、常に快適に保つ私の秘訣

最近私は或人から『貴方は過去十二ヶ年間に亘り絶えずトラック競技に恐くべき成績を示し常に世界を驚倒せしめてゐるが其の不老長壽の薬は何處で發見しましたか』と尋ねられた。從つて人々は私が今後も毎年私より若い競爭相手を破り或は私の模範に倣つて若い人が翻然し大きな希望を抱くやうになると言つても或は信用しないだらう。之等の人々にとつては一人のランニング選手が十年以上も其の最高潮を續けて行けると考へることは困難である。私が一九二九年二度目の米國訪問旅行を行つた時は最初の訪問の時のやうでなく私は『老ヌルミ』と呼ばれたものだが其後今日では私の若い時よりも良い成績で走つて居るので（之は私が最近二哩の世界新記録を作り同時に私の最も恐れてゐる競爭相手たる他のフインランド選手を破つたことを考へて居るのである）私は若返つたと言はれ凡ゆる人が驚いて居る。そこで世界の人々は其處に何か魔術があるのだと言つて居る

扨私は愈よこれから私の秘訣が何であるかを説明しようと思ふ。然し乍ら先づ第一番に三年前にアメリカの人々が見た『老ヌルミ』は其の時も決して老ぼれて居たのではないと言ふことを附言したい。私は單に無理をし過ぎ且つ悪い冬の風のために硬くなつて居ただけのことである。其後のランニングにおてこの事は證明された

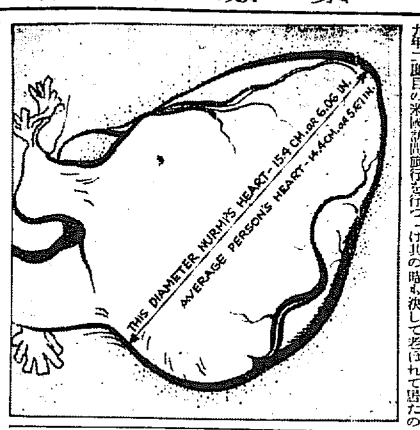

◇身體が衰へる時期

誰でも其の若い時代に既に老年期に入つたやうな體驗がするやうになれば其の時は既にスポーツマンとしての最後なのである。確實なる徴候は努力することに嫌氣がさすこと並びに娯樂を愛好するやうになることである。斯うなつたスポーツマンは競爭することが子供や少年の爲すことであり相當た年輩に達したものは余計な骨折りをしても何にもならないと考へるやうになるのである

之は身體の彈力乃至調子の退歩より生ずるものである。自然の法則によれば廿六七歳に達した人は既に其の人が肉體上の全盛期を過ぎたことを自覺するであらう

然し乍ら此の全盛期は一つの方法而も唯一つの方法で延長することが出來る。其の方法とは身體を充分に愛護することである。私は率直に言明する、常に快適の狀態を續けて居る私の秘訣は實に私が自分の身體を適當に愛護して居ることに存するのである

金屬は屡々熱すれば熱する程脆くなるといふことは何人も知つて居る。之と同様な現象は殆ど競爭の凡ゆる場合に於て汗をかく程熱くなるスポーツマンに就ても看取し得る。一かしてこく少數のスポーツマンが或程度までこの過熱を避け得るのであつてその顯著な例は水泳選手とスケート選手であり之等の人々はたとへばランニング選手の如く多量に汗をかくことは決してないのである

此事實はたとへばノルウエーの有名なスケート選手オスカー・マチユセンが既に四十歳に達して居るにも拘らず五百米を四十三秒で走り又彼の同國人なるタラス・ツンベルグが卅七歳を以て同じ距離を四十二秒六で走破しアマチユアの世界記録を獲得した事を證明するものである

◇私の強い心臓

中長距離の世界記録は特に私の身體の構造、就中私の頑強な内臓諸機關の御蔭であると言つても良いであらう。私の心臓は常に普通な活動にも極めて鮮かに耐へて來た。私は私の心臓をアインシユタイン博士の所謂る永久無停止器の軸（勿論之は實在しないが）に比較する事に就て同博士の寛容を乞ひ度い

この軸は屡々非常に過勞させられたが唯の一回も過勞の徴候を呈したこともなく又破滅の前兆を見せたこともない。即ち之を心臓に云へば私の心臓は擴大したこともなければその辨に支障のおこつたやうな徴候も更にないのである。私は不意に斯ることがおこるのを豫防する意味で年に二回心臓のレントゲン寫眞を撮つて貰つてゐる。最近此の寫眞を撮つて貰つたのは昨年十二月であつた私の心臓は私と同年輩の普通の人の心臓に比較してその長さに於て十五ミリメートル長く幅に於て十ミリメートル狹い。然し其の他の點に於ては何等通常のものと異る點なく又隱れた所もない。私の心臓は普通人の三倍も擴大されてゐるといふ話はセンセーショナルな新聞の純然たる虚言に過ぎない

私は決して心臓の爲めに如何なる藥も飲んだことはない。私が心臓の爲めに採つた唯一の方法は坐浴である。蓋し坐浴は心臓に有益なことは既に傳説的にイスラエル人に神が與へたマンナの如きものがあるからである。私の心臓は一分間に百以上を搏つことなく相當過激な運動をした後でさへも僅かに百を超ゆる位のものである。平生は一分間に付約五十乃至六十である。私の心臓が私の部屋に在る古い時計と正確に調子を合せて搏つてゐることは私が夕方自分の居間に坐つて居る時に屡々經驗した所である

◇左の方が強い私の足

ローソン・ロバートソンや其他若干の米國優秀選手は私が『ギヤロツピング』（馬の馳足）─馬の競歩競技で一頭の馬がギヤロツピングの反則を爲した場合を想像して頂きたい─でスタートするので非常に驚いて居た。私は今でもこの方法で走つてゐるが其唯一の理由は私の左足が右足に比較して更に潜在的力を持つて居るからである。ローソン・ロバートソンはトラックを時計の針のやうに左から右に走つて此の方法をやめるやうに勸告し、私も一九二五年の春コロムビアのトラックでアーベル・キヴイアツトが此の廻りの方法を行つてゐるのを見たことがあるが私は未だに之を試みたことがない。實際問題として、私の走法は老ぼれ馬によく似てゐるやうに見えるが、此の方法を實行して何等支障を認めないのである。要點はこの走法は速く且車輪が廣いといふ點である

この長いストライドといふことはよく注意して置き度い、ロング・ストライドは腰を動かす事によつて得られるが、足と共に上體を動かす事もよい助となるものである然し時に肩を擧げたり或はジヤムプしたりする事なしにストライドを延ばす事が肝心である。即ち凡てダンスのやうに輕快にせねばならぬ（寫眞は心臓の圖）

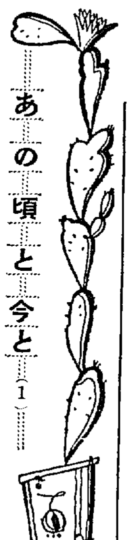

あの頃と今と（1）

朗らかな若さを育んだ高女時代の想ひ出から轉じて、今はそれ、遠く近き過去を夢の世界だつたかのやうに胸に收めて、家庭の主婦となつた懐しきママや若き奥様に其後の追憶やモダンライフの一端を尋ねてみよう

大磯心中は考へさせる

ママの教訓を語る金子慶子夫人

黄金町四丁目、鐵欣子の宅に明るい十疊の眞新しい塗のお部屋で山水の掛軸を背にして第一高女同窓會幹事金子慶子夫人と語る

夫人『もう學校を出たのも古い事でたしか五回の卒業です、當時の校長さんは三浦先生でそれはお顏付きから怖い先生でした、服裝なども極めてやかましく銘仙や絹物は思ひもよらず木棉のゴツ〳〵したものを着て居ました、今出して見てもよくあの様な地味なものを平氣で着て行つたものだと思ひます』

『今では一般に派手になつた様ですね』

夫人『ずい分變ひました、やつぱり時勢がさう變つて行きますからね、でも私達は一から十まで先生の言ふことを聞いて本當に眞面目だつたと思ひます、先生にあだ名をつける事もだれもしなかつたですもの、先生をこはいと思ひ乍らも先生との間は今の人よりもつと親しさがあつたではないかと思はれます』

『其の時代の服裝に』

夫人『長い袴をはいて一、二年生はおさげでそれ以上は束髪でした。洋服を着たものは二人か三人でそれも東京から轉校してきた人達で私達は好奇の目で見たものです。運動會でも袴を上げて走る様なことなく實に團體で延びてゐた技をやつたにすぎません、ランニングのない運動會など隔世の觀がありますわね』

おつとりとした瓜ざね顏に靜な微笑をもらす

『お子さんは』

夫人『只今七人です、二人は第一高女に御厄介になつてゐますが大磯心中などは非常に親にとつて相當考へなければならぬ問題だと思ひます─子供が今は何を考へてゐるか─子供の其の時々の心を見拔く事も必要ではありますまいか。あの新聞も子供に見せて子供の意見も聞き又子供にもわからせて置きました』

子供が澤山あるとは思はれない夫人の若さ、そして整頓されたお部屋を見廻した、部屋の一隅にオルガン、壁面に二枚の千羽鶴で明朗な十疊の空氣が更に明るく輝いてゐた

兒童讀物

昌慶苑（ショウケイエン）の動物達（ドウブツタチ）（五）

カバ君＝河馬君ハホントニ重サウナ身體

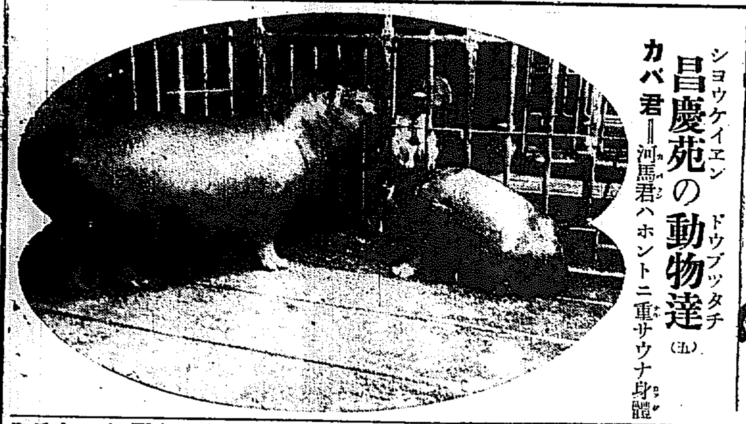

ツキデスネ、アフリカカラハルバルヤツテ來テカラモウ二十年近クナリマス、先日一頭子供ガ生レマシタノデ今デハ五頭居リマス、一日ニ甘藷、馬鈴薯ヲ二貫七百目豆腐粕ヲ三貫目青草ヲ四貫目程食ベルサウデスガ身體ガ大キイノデスカラコンナニ食ベルノモ無理モアリマセン

ディーゼル・エンジンとはどんなものか？

理學士 原田三夫氏談

自動車のエンジンで、ガソリンと空氣とをまじつた瓦斯を爆發させるには筒の中で電氣の火花を出すのです。エンジンが廻轉すると、丁度よいときにひとり出に火花が出るやうになつてゐるのです

しかしこの混合した瓦斯は、うんと強く壓縮すると、熱が高くなつて、火をつけなくても

自然に 爆發します。混合した瓦斯は強く壓縮する程爆發力が大きいのですが、さういふわけで、早く爆發してしまひますから自動車のエンジンでは、餘り強く壓縮することが出來ないのです。しかしまづ空氣だけを壓縮しておいて、壓縮を起させやうとするときに、ガソリンの霧を吹き込んでやるやうにすれば、強く壓縮することが出來てはげしい

爆發を 起させることが出來ます

ディーゼル・エンジンといふのはからして壓縮させる機關です。強く壓縮すれば重油の霧をふき込んでやつても十分強い爆發が起るし重油の方がガソリンよりも、遙に値段が安いから、ディーゼル・エンジンでは、重油を用ひるのです。

ディーゼル・エンジンは、どの機關よりも得な機關です

つまり 同じ値のものを燃やして一番大きな力が出るからです。それに近頃は、改良して大きな力のものが出來るやうになりましたから、汽船の機關として盛んに用ひられるやうになりました。

ディーゼル・エンジンで走る汽船もモーター船といひます。新しく作られた汽船は大概モーター船で

す。我が國の秩父丸、龍田丸、淺間丸なども、みなモーター船です

兒童作品

アイコクテウセンガウ

觀路小學校二年 スズキヤスヲ

コノアヒダボクハジドウシヤニノツテアイコクテウセンガウヲ見ニイキマシタ。タクサンノケンブツ人デテテモニギヤカデシタ

テウセンガウニハキカンヂユウガ四ツツイテヰマシタ。シヤシンキモ一ツツイテヰマシタ

テウセンガウガトブトコロヲ見マシタ。トンデヰルトキビラヲマキマシタ。ノデトリニイカウトオモツタラビラハムカウノハウヘトンデイキマシタ。ノデトリマセンデシタ

テウセンガウハバクゲキヲシタリテキノヤウスヲシラベタリカンヂユウデテキノヒコウキヲウチヂトシタリシマスアイコクテウセンガウハコノ三ツノシゴトヲシマスボクハオモシロクテウセンガウヲ見テカヘリマシタ

花火せんこう

南山小學校三年生 黑川雅子

ゆふべごはんがすんだ時くにをさんとすみちやんがあそびにきましたので三人でおにはに出て花火せんこうをしました

一番はじめにくにをさんが花火をしました、マッチで火をつけますと『しゆつ〳〵ばん』と大きな音がして空へ上つてぱつときれいにひろがつてすぐきえました

私はびつくりしてとびのきました

なんべんもやつてる中にはじめこはがつてみたすみちやんも、おもしろがつて『あゝきれい』といつて手をたたきました。その中、空へ上つた花火がそばにつんであるまきの中におちてきてまきがもえ出しました、私はびつくりしてぼうでたゝきますと、すぐきえてしまひましたまきがもえた時私は火事にならないかしらと思つてしんぱいでむねがどき〳〵しました

又もえたらこわいからもう一ぺんしてやめようといつて三人一しよにやりました

私のが一番きれいに光りましたそれがきえてからくにをさんとすみちやんが『ありがとうさよなら』といつてかへりました

そのばんすみちやんが花火せんこうの音にびつくりしてひつくりこけたゆめをみました

ぼくのうちのねこ

南山小學校二年 岸田秀治

ぼくのうちのねこはみいといふなまへです

みいはきのふ子ねこをうみました子ねこはみんなで三びきうまれてゐました

一びきはあかいろとしろいとちやいろのまざつたのでした

もう二ひきはとらのいろです

三びきのなはまだつけてゐませんまだ子ねこはほんたうなおかちやんですからおちちばかりのんでちつともおやれません

ぼくはがつかうからかへつて子ねこをみるのがたのしみです

人體吸虫病の豫防に就て（十一）

京城帝大醫學部教授 小林晴治郎氏

それでからいふことが考へられる。肺ヂストマはカハニナの中で發育することは非常に困難のものであるといふことである。それから自然のカハニナをつぶして檢査して見ると其の中に居るところの肺ヂストマのセルカリヤの感染率が非常に少い。ある學者が非常に多い所があると曰はれるので、一緒に手ぬりきして研究したが、其時はちつともなかつた。ある時は偶然多かつたかも知れないが、まア少い。自然においても感染率が少いもの、飼育においても感染率にないやうだ。それで此カハニナ中の發育と云ふ事が肺ヂストマのライフサイクル中の最難關であると思はれます。

之に就てかういふ話があります。ある學者が自分の研究の場所として─これは内地の話でありますが─肺ヂストマの研究場所として虎の子のやうに大事にしてゐた。場所があつたところが外の研究者がそこに行つていゝ所を得たといふのでさん〴〵掻き廻して研究しカハニナを取つたので、そのあとがさつぱり駄目になつたことがありました。この時前の學者は大變怒られたといふことであります。怒つた人も、怒られた人も、面白い學者的逸話としてちつとも罪のないことでありますが、吾々の氣付く點は、そのやうに多少の手を入れたといふことだけで自然界における肺ヂストマに、非常の大影響を來したといふことを知り得るのであります

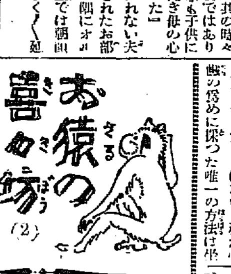

お猿の喜々坊（2）

ミズノゴテンノ巻　岩本善併文　岩本正二畫

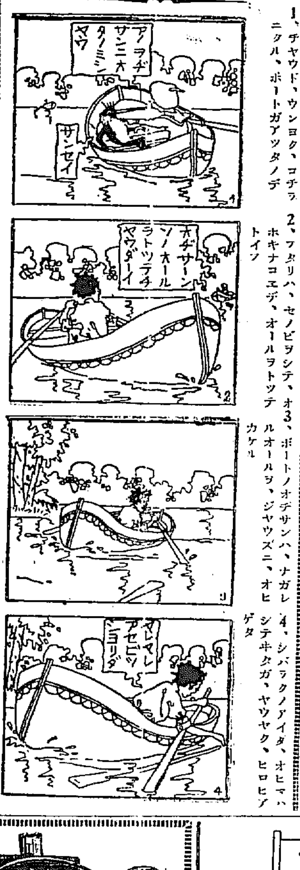

1、チヤウド、ウンヨク、コチラニクル、ボートガアツタノデ

2、フタリハ、セノビヲシテ、オホキナコエデ、オールヲトツテトイフ

3、ボートノオヂサンハ、ナガレルオールヲ、ジヤウズニ、オヒカケル

4、シバラクノアイダ、オヒマハシテキタガ、ヤウヤク、ヒロヒアゲタ

今と昔の時刻

午前零時は子の刻（夜半九つ時）
午前二時は丑の刻（曉八つ時）
午前四時は寅の刻（曉七つ時）
午前六時は卯の刻（明六つ時）
午前八時は辰の刻（朝五つ時）
午前十時は巳の刻（晝四つ時）
正午は午の刻（晝九つ時）
午後二時は未の刻（晝八つ時）
午後四時は申の刻（夕七つ時）
午後六時は戌の刻（夜五つ時）
午後十時は亥の刻（夜四つ時）

紙上病院

問 關節炎

私は今迄では大變健康な體でありましたが今から約三十日前に突然手脚の關節が痛み出しまして全く歩行することが出來ませんでしたから醫者に見て貰つて注射をしておりましたが途中で少しは良い様になつて居りましたけれども又四五日前から全く手が動かなくなりまして關節の痛みが激しくなりました成るべく早く全快して働きたいのですが何か良い療法は御座いませんでしようか御教へ下さい（山井）

答 醫學博士 本田建義

關節炎には違ひ無いでしように、しかし關節炎に實に種類の多いので御病氣がどれにある關節炎か甚だ診斷しかねますが先づ最も多い關節『ロイマチス』か或は淋毒性關節炎ではないかと思ひます。關節『ロイマチス』には急性と慢性とありまして病原は未だ不明ですが細菌に依つて起る傳染病だといふ學者が多いのであります。そして本病に罹りやすいのは十五歳乃至三十歳で小兒及老人は比較的稀です。急性症は惡寒を以て三十九度内外の發熱と共に關節が痛し初め大なる關節から初まりそして甲の關節が快癒すると又乙の關節が痛むと云ふ風に多發するのが特有であります。療法は絶對的安靜が必要で特効藥は『サリチール』酸劑であります本病は後で心臟辨膜病を起すことが多いのであります。

淋毒から來る關節炎も突然起して男ならば膝關節女ならば手の關節に來るので棄て置くと節々がこわばつて運動が出來なくなる事があります療法は『ワクチン』注射を初め種々の療法があります。此の外結核性關節炎、梅毒性關節炎、痛風性關節炎、關節炎、畸形性關節炎、神經性關節炎、『ヒステリー』性關節炎等隨分多種類の關節炎がありますので一應專門醫の診察を受けられる事を御勸めします

今日のメモ

◇……蚤を驅除する法─幼兒はもとより一家の安眠を妨るのみはしば〳〵ペストを媒介する恐ろしい害虫でこれからが益々猛威をたくましうする時期です、のみを驅除する第一の方法は何といつても掃除を十分にすることで、どこの家庭でも、一年に三回位は疊をあげて疊のふちや床上の塵埃を掃ひ落し床上に一枚ずつ新聞紙を敷きつめ、さらに疊と床との間に粉末ナフタリンを一坪に十匁位の割合で入れながら疊を敷けば、蚤の發生を防ぐことができます

◇……胡瓜を漬けるには─うりを青々と色よく、そして柔くなりすぎないやうに糠漬するには、鹽の糠浴液の中にきうりを十分間程つけておいてから漬るか或はにがりに一たんくぐらしてから漬るとよく、自分の家でつくつたきうりなら朝早くとつて直ちにつければ味が大へんよく出來ますまた頭の方のにがいきうりはまづ頭の方を少し切りとり切り口を下向きにして糠の中にさしこんでおくとしぜんににがみがぬけるものです

本社特選 圍碁對局（六）

先相先 先番 中山季麿（三段）
向井一男（四段）

ちノ七、とノ八、ろノ六、るノ八、ぬノ七、をノ六、わノ五、をノ五、りノ六、へノ八、をノ四、るノ四、をノ三、るノ五、へノ十、とノ六、とノ五、りノ四、へノ六、とノ七

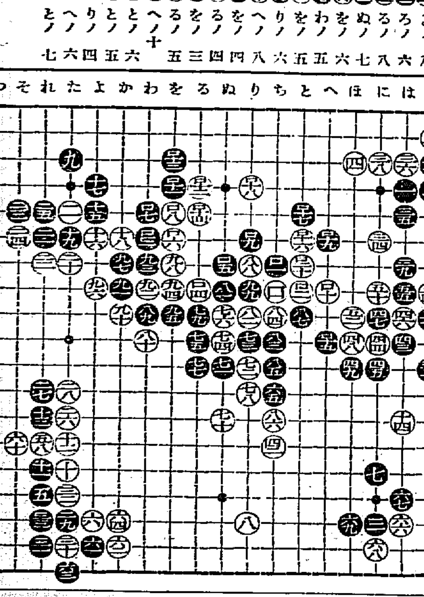

㊑ 中元割引大賣出しと

七日から十五日まで

◻絹布一割引
◻綿布五歩引

福引や景品の費用を確實公平に割引きして實質的安價に御願ひ致します。

京城本町 ちやうじや

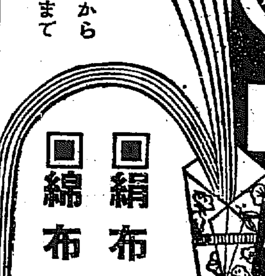

商品券高價買入　三中井　平田　丁子屋　三越

◎御婦人御子供様向き中元贈答品は
森永コーヒーシロップ
◎壹本六十五錢御買上げ毎に
自慢の焙茶壹本進呈
◎各店商品券高價買入

京城府本町五丁目三六
清元園茶舗
電話本局一〇〇七番

寫眞機械 活動寫眞機 一式材料
岩瀬寫眞機店
釜山本町一丁目（電車通）
電話七九五番
振替釜山七九五番

◎頭痛にノーシン◎

新案特許
南京虫自滅シーツ
絶對安眠

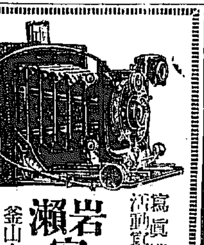

▼南京虫は洵に厄介な虫で如何に驅除するも其の根を絶すことの出來ぬのは皆様御承知の通りですが▼此のシーツに依り始めて自然に驅逐出來るのであります。

小兒用……八十錢
大人用……一圓二十錢
三疊敷用……一圓七十錢
四疊半用……二圓二十錢
六疊敷用……三圓二十錢
八疊敷用……四圓二十錢
十疊敷用……五圓六十錢

京城府本町四丁目
木村眞三郎
電話本局（二）三七五・二一〇
振替京城四五七

發賣元 大阪 大谷商店

清酒の精華
最高品
鮮産第一

釜山・馬山
原田吟醸

自作農創定問題
近く各道關係官が本府で資金擔當問題等協議
その實效は如何

本府農務課においてかねて計畫中の自作農創定計畫は既報の如く、一ヶ年二千戸（千町歩）十ヶ年二萬戸（一萬町歩）の自作農を設定し、之に要する資金百二十二萬圓は六分乃至五分五厘で簡易保險金から融入れ、之を全鮮八道に分割して、各道農會とし更に各道郡から自作農に對して三分五厘の低利を以て貸付け、その利差額は本府で負擔とする模樣であるが

各道 擔當額の實際運用及び特に利差額を本府が全部負擔をするか、或は各道と共同負擔するか等に關し打合せの必要があるので來る十九日頃各道の內務部長、農務課長、產業課長が本府に集合の上右具體案を審議する模樣である。而右自作農創定問題に關聯し一部間には、自作農の顚落現象が續出し顚落となりつゝある今日、現在自作農の維持策乃至小作農の保護策の方が遙に時宜に適した農政であると稱し、特に十ヶ年に僅々二萬戸の自作農創定計畫では、頽勢たる自作農顚落に對比して、効果のほどを疑はれて居るが、本府當局では右の如き

非難 に對し今回の自作農創定計畫は實は試驗的の計畫で將來、その實績如何によつては更に能率を大々的に實行する事となる計りでなく、一方顚落する自作農十人を救ふよりも、實農の細分的引き上げ、以て一般小作農者の模範たる一人の小作農を自作農にとする方が遙に一層効果的であるとの見解を保持して居る模樣である

京電値下程度
殆んど無見當

問題交渉において係りにも大なる主張の議論を見た同問題であり、徹底的押しの一手の京電に對し、交渉を一應打切つて藤原にまつた岡本事務が如何樣の策に出づるかは興味をもつて見られてゐる京電では一般會社計期を秋に控へて料金値下げの具體策を練つてゐるが問題の金額との供給料金値下げ交渉が早急の解決を望み得ない狀態なるため豫算作成に支障を來たし、どの程度の値下げ可能か當局者も無見當の模樣である。お大體値下けの方針は電燈料金は內地各大都市に比し遜色しない程度に引下げられてゐるので今秋は附帶料金（擔保損料）の整理に重點をおく形勢である

六月節保支拂

昭和七年六月中における朝鮮簡易生命保險の保險金支拂總額は四百三十五件、其保險金額三萬九千二十一圓六十八錢である

日本公社債昂騰

【紐育五日發電】日本公債昂騰六分半米貨五十九弗半五分半四十六弗と各三弗四分の三高市債社債類も殆ど三弗八分の七から夫々高い

仁穀鮮航問題
仁穀は飯野割込容認を要求
鮮航側は絕對拒否か

仁穀對鮮航の運賃交渉は二ヶ月日を出ずして正式に妥協成立する模樣であることは既報の通りだが、その妥協條件內容に關し仄聞するところによれば、仁穀は大體鮮航の鮮米のもとに飯野汽船の鮮航同盟割込承認方を鮮航同盟會仁川支部を通じて同本部に對し要求してゐる模樣であるが、新加盟該社にすれば往年の八社が現在の十二社となり、今又十三社にならんとし、將來又斯る事を許せられる毎に增加して武歩にその船腹比率が低下することとなるので、その承諾如何はやむを得ないとはいへ、相當難題であらうと見られてゐるが、一方鮮航同盟加盟社の增加は仁穀がこの運賃交渉に當り極力主張しカルテルに對する統制策となるのでなく却つて既存カルテルの強化を助成するものであるから一時的の仁穀幹部の體面問題をはなれて大局から考へる時は結局果して喜ぶべき事柄か否かは大いに疑問視されてゐる

船舶利用統制案
その實現は難しい
森朝郵社長歸來談

過般來約二週間に亘り內地出張中であつた森朝郵社長は六日朝歸任して語る

『船舶課長その他の社內の人事問題は遠からず決定を見ることならう、澤山汽船との間の折衝は今度は全然なかつた內地に於て目下具體策進行中の諸船舶會社からなる船舶利用の統制案については諸方面の意見を聞いて見たが、大體に於て老朽船を保有する內容不健全な會社に取つてはこよなき名案であらうが、大部分の會社では積極的に乘出す意向が少ない樣な情勢が濃厚であつたから私の觀察ではその成立は疑問に思はれる』

鮮內春繭取引
六日殖産局發表

地方名	最高	最低	平均
金川	[illegible]	[illegible]	[illegible]
金川	[illegible]	[illegible]	[illegible]
金川	[illegible]	[illegible]	[illegible]
金城	[illegible]	[illegible]	[illegible]
昌川	[illegible]	[illegible]	[illegible]
熙川	[illegible]	[illegible]	[illegible]
寧邊	[illegible]	[illegible]	[illegible]
咸興	[illegible]	[illegible]	[illegible]
北青	[illegible]	[illegible]	[illegible]

（備考　種別は全部白）

命令航路と受命會社
來年度の取捨按配は八月中に決定する

朝鮮遞信局の命令航路及び受命會社は來年度は如何に取捨按配すべきかに就ては各會社ともその成行を注目してゐるが、遞信局では七月中に此の六月末までの各航路の報告を取りまとめ八月に入つて來年度の航路につき具體的協議をなす模樣であるが、その際には自然北鮮及內地裏日本の新線も計畫中に入るものと見られてゐる

裏日本航路
新潟敦賀と清津雄基の二線

北鮮と裏日本航路は目下北日本汽船にて自家航海を行つてゐるが、來年度は遞信省と協議の上少くも二線の命令航路が認可されるらしくその終點港は裏日本では新潟と敦賀、北鮮では清津と雄基に決定するのではないかと云はれてゐる

元山水力電氣
供給區域擴張

元山水力電氣株式會社から豫て咸南永興郡鎭興面を同社の電力供給區域に編入方出願中であつたが二日[illegible]

京金電交渉
第三次會見
六日午後から

面刑岩里に容量二百二十五キロワツト、エヤ』の變電所及既設水興發電線路から分岐して右の變電所に至る亘長約十二粁の特別高壓送電線路を建設してゐる永興金山に最大百二十キロワツトの電力を供給する計畫である

岡本京電專務は五日夕藤原より入城し、問題の京金電間の電料問題について六日午後三時より京電に於て武者專務と會見するが、第三六弗四分の三イーストマンコダツ

撤廢の聲起る
北鮮疑獄の飛沫で
咸北魚油脂販賣會社

紛糾の漁油脂統制も七年度より引にけ中間搾取機關として反對の聲が擧げられてゐた。然るに過般の受注問題、統制の矛盾露呈から落しく合理化されて、當然の配給くさへ思はれてゐた業者の不滿も統制に關する限りあとを絕つたかの有樣となつてゐたが、業者と生産人との間に介在する販賣會社は咸南江原は撤廢を見たが咸北道のみ存續し、販賣會社には何等の無存在以上の中間搾取機關として人氣の北鮮疑獄に販賣會社の中心人物たる下氏の身柄拘束を見るに至り、この販賣會社内部にも撤廢せんとの機運も出て、その成行は注目を浴いてゐるが、若し撤廢すれば漁業者の利益はそれだけ增大され、鮮內漁油販賣は名實とも合理化されると見られてゐる

紐育株式亂調

【紐育五日發電】株式は軟調子小幅の高下を演じた後一齊に下り返を示したが中際は盛り返すアメリカ電信電話は二弗八分の一安七十二弗四分の三イーストマンコダツ

水利事業調査委員會
調査事項の細目を決定
來月上旬までに調査完了

水組困窮に對する根本對策樹立の目的で民間關係業者によつて組織せられた水利事業調査委員會では既に五回の會合を重ねその調査方針株式等を決定し、且つ代表的不良水組四ヶ所を選定の上、分擔委員が來る八月五日まで大體輪で調査報告する事になつた委員は既報の通りだが調査事項は信託、地主自作農、小作農各細別に大體左の様式に依據せしむる事になつた

一、經營地狀況（小作方法、經營方法、地味水利の良否、當年作柄、他方的營農狀況、自給肥料の使用狀況）

二、收入（籾、藁、預金利子、雜收入）

三、支出（公課、各種費目、人件費、營農費、維持費、經理費）

四、固定資本狀況

五、收支計算

府內無盡
決算狀況
概して良好

京城府內各無盡會社は六月末を以て締切りの上目下決算を急いでゐるが、上半期業績は財界不況の割合に相當の成績を收めた模樣である、即ち未收無盡掛金の如きは前期より若干を豫想されてゐたが一般に契約高增加の割合には增加價少にとゞまり、掛金は前期より僅少ながら增收を示した模樣である株主配當は興業無盡が五厘乃至一分の增配見込みの外其他はいづれも据置となる筈である、各社の業績左の如し

共濟無盡 期末現在の給付契約高は千六百八十五萬六千餘圓で前期末現在に比し百二十二萬九千餘圓を增加した、今期利益金は前期より約三千圓增の四萬三千圓內外であるが新却を增加し株主配當は一割据置になるため、來る二十日定時總會開催の豫定である、なほ今期中に成立した無盡契約高は百四十五萬八千圓、滿了したもの二十二萬八千餘圓で期末現在の未收無盡掛金は前期末現在より九千圓增の十一萬五千圓であるが契約高增加の割合に僅少とも見られる

興業無盡 期末現在給付契約高六百萬七千六百餘圓、前期末現在に比し九十二萬六千圓の增加である、今期利益金は前期に比し約千三百圓增の一萬四千

海州電氣會社
電力需給認可

海州電氣株式會社の發電所は近來調査的で供給能力がない爲供給力の增大を圖らねばならぬ處、發電所を增設して自家發電をするよりも西鮮電氣株式會社から受電する方が得策であるので兩社間において電力需給の協議を遂げた上送電の許可を申請中であつたが二日附で許可せられた右は西鮮電氣が平壤の鮮興電氣から受電して之を海州に供給するものであるが、其の爲同社では電力用海州間の二二、〇〇〇ヴオルト』に改造し且載寧、海州間の二二、〇〇〇ヴオルト送電線路及海州變電所を建設することになるので之が工事に付ても同日附で認可せられた

棉花作付段別
昨年比較八分減

【紐育五日發電】ブロクター・ギヤムブル・インコーポレーテツド棉花調査部は七月一日現在三十二年度棉花作付段別は昨年同期に比し一千分九厘減の三千二百九十三萬二千エーカーと發表した

米日爲替低落

【紐育五日發電】米日爲替は二十七弗五十仙、五十仙安

鮮銀對外爲替相場（六日）

倫敦	一志六片二分ノ一
紐育	二十七弗八分ノ三
上海	九十三両二

鮮銀帳尻（五日）	[illegible]
發行高	[illegible]
正貨準備	[illegible]
保證發行	[illegible]

林檎運賃大市引下
四割と二割五分
實施期は中旬頃

昨年、程遠からずしてりんごの出廻り期となるが本年も亦過多分に洩れず各地方の同業組合等から鐵道當局に對し運賃の大巾低減要望が出てゐるが、鐵道當局では出荷者が個々削々ではこれを大量貨物として取扱ひ難きためその輸送取扱方につき種々研究中であつたがこの程漸く相當大巾の引下げの內定を見る模樣である

その內容は大體において鮮內林檎の總括的出荷者とし、割引率は從來車扱及小口扱共に二割引であつたのを本年度に限り年賣額による六百圓を基準とする責任噸數付のもとに咸南浦、鎭南浦、元山、黄州、沙里院、黄州の各驛地、京鄕山線中京鄕以西の省線各驛着は四割引、大邱黄州以上は二割五分引となり、實施期は本月十一日頃からの模樣であるが、日下鮮產林檎は內地市場に於て年一年とその聲價を高めつゝある折であり、本年は相當成績佳良の模樣であるから、この運賃大巾低減と兩々相俟つて本年鮮產林檎進出は相當目覺ましいものがあらうと見られてゐる

共立無盡

期末現在の給付契約高四百九十萬八千百圓、前期末現在に比し四十七萬五千餘圓の增加、今期利益金は前期より約五百圓增の五千圓見當であるが株主配當は九分据置の見込みで定時總會は二十日開催の豫定である、なほ本期中に成立した無盡契約高は五十一萬八千五百圓、滿了したもの四萬三千三百圓である

國內外と見られ株主配當は前期の七分五厘より一分增配する模樣で、定時總會は二十五、六日頃開催の豫定である。なほ本期中に成立した無盡契約高は九十六萬六千圓、滿了したものの四萬圓差引九十二萬六千圓の增加を見た。而して未收無盡掛金は前期の十三萬二千圓より幾分の增加を免れないが契約高增加の割合に僅少なる模樣で十四萬圓見當と見られる

株式
氣迷ひ曇調子
新手掛りうすく強弱共に去就難

前場 東新は高値を付けしも形勢觀望保合の機先、翌米は滿洲國を繞る外交の硬化あり重要商品の秋勢を眺め東新は百五十三圓と一圓三安折新は八圓三と一安に鎚り、脫いで東新は低落年內地より上翻を足り寄附事に止め、其他大新は六十三圓丁頭かに十九圓五、安取六圓五と何れも冴えざる步みを付け全般引不申鈍調氣迷ひ墨した

後場 前場對持ち掛け難の形で富瀾の氣先、後場は阪地の閑いて不冴に生命を眺め東新百五十三圓大新六十三圓九と鈍く、アト更に阪地の形勢惡轉をうけて人氣惡ちに惡化し商ふ不氣味な足取りを辿つて閉場の如く大引した

株界片語

當所が上翻を買ひ、ばさつ腰砕一巡。下翻で上げならなぼ上げ步調持續とは、片盤がな幸人筋から聞かされた述懷の一くさり◇

この分どうやらこれに適合しそうだ、とにかく人氣行過ぎの嫌ひは否定出來ない、大勢は洋々たるものがあらう、だが內果が飄りつけば相当も一步手前で腰を折ら

特に當所新材料が再三述べた如く地味な金融だ、買は微細な利廻り採算を中心に淺くもなれば深くも入れると云ふ利成委員連だ、此所京急の動きを弱めるが無理

◇

それは別趣の問題だが、朝新の押し買け顯著だ、此度は正しく絕好の仕込知ぢやないか、危い東新の火遊びをやめ朝新を飄づけに鼠抜さと出掛けてはどうか

割負けの朝新
絕好の買場か

金融緊調の強み足から、低金利を知識に反映して內地株式界には所謂資源相場が出でて、利廻り採算を中心に補發舞場の買進みから難問題練を見し前日は新材料の如何は外交懸念の種に、本年の今年と當所も引ら[illegible]

外交を懸念
一と鍊合ひか

日本の滿洲國の承認を絕過に阻止するといふ列國の一致は懸念遺憾である。それは東京東新の如きは五十圓方舞に包圍された相場も仲間一斷に割れる付ける懸念が浸けれはならない。然し一方日鮮は目下の地金買上にて時價へ入れてチリ落を催し、又主本事業の振興はセメント株の騰貴を促してゐる等輝朝の注目が依然市場株に集中してゐる事が明である。かくの如く人氣が取引所株に集中せずしても朝新の如きは諸株の上放れに似ず五六十錢所に停迷を續けてゐるのは仕手筋が採算本位の穩健な立場にあるといふべきで此狀態では株界業の今一應の伸力が取引所株を追越せしめ然る後に諸株の一齊落を許するに至ると解され今暫くは外交懸念の軟材もあり此値頃としては間斷練を眺くる必要があらう。然し乍ら目銀利下け等の好材を控へて居り新規材料の如何は外交懸念も併せて新規報を促すものと見られ上放れと搏した一押は一味の不安は否定されぬ

取組高
六月晦日までにおける當地主要株のうち百枚以上の銘柄は左の如し

朝新 賣方白井二二〇、立山一一〇、▲買方京證一六〇
松山二三〇、立山二一〇、▲買方京證一二四〇、松山一七〇、古野二六
殖新 賣方白井一一〇、▲買方德泰二四〇
京證二四〇、松山七三〇、古野一八〇、立山一五〇、▲買方白井一三〇、德泰一〇、京證一九〇、成瀬二八〇、松山三九〇、古野一五〇、立山七六〇
東新 賣方大林一〇〇、德泰二〇、〇京證一〇〇、成瀬二五、〇松山二〇〇、古野一七〇、田中一〇〇、立山二〇〇、▲買方大林一一〇、〇白井二〇〇、德泰三八〇、〇山口一七〇、古野六七〇、田中一三〇、立山九四〇

株式　朝鮮取引所證券取引員　〒古野義行商店　京城府黄金町二丁目　電話本局三八〇・九八〇・三二九〇　電略（フ）又ハ（カネフ）　實物

期米　正米　朝鮮取引所米豆取引員　太新田義民商店　仁川府海岸町三丁目　電話（二二〇・四〇六、四六二）　電略（ニ）又ハ（カネタ）

今日の市場
（前日終値と大引比）七月六日

株式		期米		商況	
東新	百四十八圓九　一圓三安	東京	二十四圓一七　五一安	生絲	百三十八圓六
大新	六十二圓三　一圓一安	大阪	二十四圓七八　三安	綿糸	五百九圓
朝新	十九圓六　不變	仁川	二十一圓五二　三安	砂糖	十四圓七六　一圓〇安

株式（六日）
[illegible]

期米（六日）
朝取仁川
[illegible]

東京期米
[illegible]

大阪期米
[illegible]

大阪市中相場
[illegible]

鮮內各取
[illegible]

米穀
頭上曇天勝ちに反撥力續かず
双方共見送り閑散

前場 好材に依る買方の投物なぎや好き押目と見る買物等に相應りある商狀となつて居る所へ今朝の前日の止面より九錢高に寄付き金入氣も投師するに從ふ同時に阪地の小高も商狀を受けて當二十四圓八十二錢中一圓四十錢先一圓九十三錢太丸崎丸々等から地方筋の買物で四圓までは九十二三錢所を手堅く保合ひしも阪地が再び四圓台に屈し垂れたのと天候が再び雨模樣を見るに至つたので買氣を阻止しア十錢と他み八十三錢と頭る閑散に前場を終つた

後場 前場前掛來一巡の振合ひに依然阪地の機先、後場は追十九、二節七十五と下迫り株式安と相俟つて味なき商勢を續くると見られてゐた

◇

面白いと云へば東京大阪ではお馴取粉などが依然押目待ちに好く買進み買方が手當米蒐集難で揚れ上げるか買方が賣米と心すると思になるが二つ一つの激戰は到底避けられないとある

◇

斯ふなると當市場においても他所並のみと油斷するわけに行かず何時東京や阪地の變動を受けて動き出さぬとも限らない

下げ一巡か

全鮮の植付成績から見ると米だ雨量不足のため植付難に陷つてゐる箇所があるとは云へ六月三十日迄既に七割七步強の植付を終り殆ど目の窓雨で殘りの分も弗々植付から進捗されてゐる有樣であるからこれを平均すると成績は良好と云ふの外なきもその割り相場が崩れないことは東京大阪の期米の買進みが猛烈に買進み相場の强硬に富市場も牽制されてゐる結果と見るのである、從つて今後の問題は東京大阪の變動に注意すべき必要あると同時に今朝大阪の入氣に依る上り翻取一派は依然空く買進んで居ると云ふ事であるから、富所も此迄が下げの一巡で今後は阪地筋に追れて氣直りするものでないかと見る玄人筋が多い

端境に枯渇か

鮮米の內地移出は久しく杜絕の姿である何にしても蓋は無較双方共痛り目地の天候のみでなく東京大阪の成行きも大に重視すべき必要がある らしい

分目の大激戰
東西を注目の要

今後の經濟が天候の如何に待つ所多きは勿論一面には目下東京大阪兩市場において買方が渡す丈けの米は悉く大受米を敢行すると同時に此の中先にも執着を延長して何腿入れ深く買進みつゝある馬越取粉一派の勝負は大に注目に値ひすべき問題である即ち同一派の目算通り買方側が今後手當米蒐集難に陷るやうな事があるとせば益々買方の乘ずる所なり賣方の買退きと相俟つて更に一と掘り掘られるかは今から想像するに難からざる所であるが若し在來の多い際とて馬越翻取一派の買建ものを待つて持米を更に新規へ轉ずる者が現れると若干一派が買占めをやつた時と等しく買方の威力によつて一時相場け釣り上げるとも却つてそれが禍となり大失敗とならぬとも限らないのである何れにしても東京大阪に於ける仕手戰は昭和六年度産米を中心とする天下分目の激戰である丈に何れ從はれると共に之れが成行き如何は全國の期米界にも相當波及するものと見られてゐる

朝取期米本玉表

當限賣方 丸ウ六、五〇〇、丸二、〇〇〇
同 丸福一、〇〇〇丸ウ二五〇〇
中限賣方 丸福一、二〇〇丸ワ一
同 賣方 丸ス一、〇〇〇金メ五〇〇
先限賣方 丸福四、〇〇〇丸ウ二、〇〇〇丸ス三、六〇〇丸マ四〇〇
同 買方 和五、九〇〇丸大四〇〇丸玉四〇〇丸マ三金メ一、五〇〇

の鈍重に不拂足を示し二圓四四錢と止めた

寄引値 一同八中二一〇五、一〇八末二二三九、四六▲十四八中二一五、八末二一九四、五二▲三回八末二一五〇▲四回八末二一四九、四八▲五回八末二一四五、四七、四四▲六回八末二一〇
規定 七中二〇六〇、七末二一〇〇、八中二一〇、八末二一五〇

出來高 一萬七千百五十石

正米

後場 皮肉高受抜調の機先、後場け一圓八末二一圓四六錢と二丁高に始りしも阪仁共の落勢に押されて二回の三九錢とヂリ下げ三回には三七錢三四錢と軟弱振りを示して次の如く止めた

京城 一等精白米十六圓鮮白米二十圓三十錢丸キ合格玄米三等二十圓六十錢四等二十圓三十錢今摺玄米上十九圓八十錢下十八圓八十錢摺上六錢一中五錢九下五錢七

大豆 龍山二一、四〇長湍流川汶山鍾原一〇、八〇

仁川 丸キ丸チ石ケ三等二十圓六十錢丸チ三等二十圓七十錢四等二十圓四十錢三等二十圓九十錢丸コ四等十九圓五十錢一等白米丸仁印八圓七十五錢で何れも定期安に强含みであるが內地との取引は小口物が弗々引合ふて來る模樣である

大豆 龍山丸忠十一圓六十錢長淵汶山連川十圓九十錢金浦南川十圓七十錢海州四等九圓九十錢で何れも品薄に手堅き商狀である

大邱 奧地も地場共も余鮮的に降雨に水不足懸念一掃されて腰折れの姿となりて軟化模樣となつたが內地水害再大浸に人往氣構に安値買溜みに相場も曲値の保合ひ段良三等二十圓五十錢押力三等二十四十錢見當を唱へた

釜山 前雨に與地賣人も迫が腰折の風潮にて弗々賣物が問屋筋に這入るが市場も內地よりの入往薄に移旧筋の見送りに手控へられ一般に人往待ちに保合ひ沖渡小口精白筋の手當に一千百十一叺の取引があつた、相場は慶南段良三等二十一圓十錢四等二十圓八十錢無格二十圓ドタ等外十九圓十錢見當を唱へた

木浦 定期は軟含み模樣で內地入往は依然弗々で買氣不振植付好轉見越しの小口賣分もの小殺み氣配十錢方引緩し角セ三等三十九錢四等二十圓六十錢を唱へてゐた

群山 奧地よりの高値待ちの委託米相當あり市中は昨日來の降雨に水不足の懸念へ人氣軟調作ら前年五十丁方崩落の氣先とて双方自重拵に相場保合ひ納米に幾分買急き物にボンヤリを示し丸セ三等二十一圓ドタ四等二十圓七十錢見當を唱へた

京城延べ
好順雨から頭重し

前場 雨模樣から三十丁方急崩れの機先、前米は降雨ある押目買入氣薄く仁川高に應じて一同八中二一圓〇五錢八末二一圓三九錢と三丁高に始り、依然押目買に強調を帶し四七錢から二回には五二錢と皮肉高を演じたがアト阪仁

市況（六日）
[illegible]

呪血圖繪（17）
川畑直悅作
北宮三郎畫

流れ星（四）

八十の頭は激しく混亂してゐる——鈍物の岡島奴、うまくと狹田に籠絡されて、後先もなく引掛けをつたばかりに飛んだ、退引ならぬ羽目へ喰つてしまつた。考へれば考へるほど危い……いや危ふいといふより、全く不可能だそんな所へ二つとない命を犬死に追ひやられてたまるものか。これは何とか方便を構へて遁れなくては……だが、さてとなるときさか見へすいた臆病も使へまいし、といつて對手は腕力の勝な蛇い鵞の狹田だ、下手な方便を構へた日にはすぐばれて、赤恥をかくのはまだしも、秘術の大部を打開かした獲り生かしておけぬといふ樣なとになると、前途もつての大死にだ。でけ一昨思ひきつて、このまゝ逐電してしまふか、だが、さうなると、さしあたり、身の處置に困る、いくら亂世の今時だとて、浪人などを、さう易々召抱へてはくれさうにない、主家滅亡で扶持を離れた浪人が、うようくして求める者よりも、求められたい者が、あり過ぎる當節だから。……尤も前に腕は代へられぬと云へはそれ迄だが、それを何とかならぬものかな。……はて、困つた。ちッ……ちッ……思へば思ふけど、あの鈍物が忌ましい——

八十の頭の中には、かうした困惑と、その困惑から遁れようとする焦燥と、對手に對する憎悪とがぐるくと渦を卷いてゐる。

と、突然！全く突然だつた。さうしたことに氣を取られて、踏躍とした足にまかせながら、歸路の中程まできた八十の背後から、不意にドン！と、かなり劇しく

に入らぬ譯ではなく、それを見て右に避けんとした時、突如、御遊が右に寄られたゆゑつい……とより故意に無禮致したのではなく全く出合頭と申すもの。……したが、御無禮を致したのは、手前の不調法、平に御容赦に預りたうござる』と、流暢な口調で下手に出た對手の態度に、もとくと蹴ツとなつた腕に、前後もなく呼び止めたといふだけの八十は、ぐツと言葉に詰した。

『見れば、異相の御僧じやが、此の夜陰に何れから、何れへ參られる』

彼は、無論、こんなことを詢ずる心ではなかつたが、當惑に弱した苦しまぎれの突嗟にこじつけた不用意な咎め立てである。

『手前は、隣國の網乾寺より諸々の用件を帶びて、當國の旅寺行牧丹後殿方へ罷り越したもの』

『……牧丹後殿へ！』

牧丹後！聯想、八十の腦裡に電光の如く閃いたものがある。

突きあたつたものがある。

掛合が掛合だけに、八十はけッよろめいて、危ふく前へのめる所を！とした瞬間、ひよろくと、ひだつたのを、やつと踏み止めて、あまつて、體を支へた。

突きあたつた奴は、無論人間で

『やア、これは失禮申した』と、一言、云ひ捨てると、八十の横手をすり拔けて、そのまゝすたくと遁避してゆく。

危く前へのめりかけた、自分の不態さに比べては、落着き過ぎるほど落着いた對手の樣子に、八十は轟ッとなつて

『待てッ！』と無意識に叫んだ。

と、二間ばかり行過ぎた對手はその聲に應じてぴたりと足を止めるとすぐ振り向いた。

八十と同樣に、頭巾目深く面を包んだ、黑裝束に、伊賀袴、草鞋手甲がけといふ輕裝な旅裝の武家である。

『お咎めでござるか』

黑裝束は、一足引返すとから…… 迫んだ聲である。

『前に歩まれてゐる御邊の姿が眼

京城名物栗饅頭　江

有効確實にして服用し易きマラリア特効丸　京城府元町四丁目八十八　Ⓗ林藥房　販賣店各地にあり

御料銘菓　菓子たちばな

京城日報
朝刊
本紙朝夕共十二頁

天下無敵の大衆雑誌!!
文藝春秋
オール讀物號
八月特輯號
定價五拾錢

◇本誌特輯五大讀物絶對篇◇
洞察小説　娼婦ロリ…北林透馬
こども旅
日本合戰譚　其の一　姉川合戰記
煩悩秘文書
新人大衆小説　酒と大名…湊邦三

夫の留守に　若妻は何をしたか？　梅雨晴れ　まぐろ一重　壁新鮮な　從軍風

特輯實用記事　必ず儲かる新商賣　サラリーマンはかく經濟せよ　夏の胃腸病と疫痢　涼しい夏の旅行（クーポン利用法）

航海物語　老船長は語る
立志美談　新大臣出世物語…阿部眞之助
感激悲話　悲涙のソウ王・矢萩!!…鮎川渉

◇傑作讀切集◇
乾杯!!學生諸君（新國劇上演脚本）…中野實
赤い紐（平次捕物控）…野村胡堂
經濟封鎖（細君新戰術）…寺尾幸夫
女給街に棲む（女給悲話）…石濱金作
◆日本護國運動物語（安政國難）…白柳秀湖
昭和毒婦傳・お清の巻…三角寛
わしが國さ（甲州盆地の巻）
噂の人（西園寺公・山本權兵衛・馬場鍈一…）
◆オリムピツク代表選手訪問記……

新連載　女性陣…加藤武雄
好評連載物　太平洋航進曲…池崎忠孝　盤嶽の一生…白井喬二　慶安異變…大佛次郎
講談落語　廣瀬中佐と賊　珍々怪談集

ミス日本…美人發表!!

東京市麹町區内幸町大阪ビル四階
文藝春秋社
振替東京二七〇六〇三

國際都市横濱の裏面の泥沼の様な世界にも是程まで眞剣に美しく生きようとするのだ。讀め!!新人北林氏が描く本牧實話

長谷川伸

菊池寛　鋭い劍光、鐵甲とし甲胄の鳴る…

林不忘

小兒科
吉田醫院
醫學博士 吉田得次
診察 自午前八時 至午後二時
京城府黄金町…
電話本局…

山口銀行
京城支店

肌膚を整へて　井上雪子嬢
化粧にかゝることは、お化粧の生彩がよく發揮されることになりますから先づミツワ石鹸の溫和な作用で、汚垢を綺麗に落しますと、それが肌膚を整へることになります。そしてサーワ白粉でお化粧しますと、本當に美しく生地から白いやうに見えて、十分に生彩が現されることになります。

松竹蒲田映畫『無常の白粉』小林…子

チタニウムを主劑に特殊の成分を配合せる

三木元子女史創製

サーワ白粉

從來の白粉の半量以下で
眞に化粧の生彩が發揮されて、生地から美しいやうに、
よく附着伸びして、白く冴え冴えと輝き、汗に剝落ず、
化粧崩れせず、永保ちしますのは、
被覆力が三倍も大に
美白效果が著しいからです

種類と定價
固煉（白・肌色）各三十五錢
同（舞臺用・大器入）二圓
煉（白・肌色）各三十五錢
水（白・肌・淺肌）各五十錢
固形（ぱっちり形）白・肌色十錢
粉（白・肌・淺肌）各四十錢
クリーム白粉　五十錢
化粧水　四十錢
白粉下　三十錢
同（舞臺用大器入）一圓
ヴァニシングクリーム　五十錢
コールドクリーム　七十錢
頬紅　三十五錢
口紅（壜入と携帯用）各三十五錢
眉墨　三十五錢
打粉　三十錢
（内地以外は關税運賃を加ふ）

◎ミツワ石鹸本舗　丸見屋商店
東京　振替東京一〇一七　電話（67）代表番號　四〇四〇…
F.74

サッポロ
ビール

法人登記公告
全州地方法院
[illegible]

商業登記公告
全州地方法院錦山出張所
[illegible]

商業登記公告
京城地方法院水原支廳
[illegible]

商業登記公告
京城地方法院開城支廳
[illegible]

商業及法人登記公告
平壤地方法院
[illegible]

京城地方法院
[illegible]

一定不變の方針で 飽く迄主張貫徹

誤解は漸次一掃されん 内田新外相語る

【東京電話】内田外相は親任式後外務省にて記者團に左の如く語る

私は老齢を以て外相の職に就き果して重任を果し得るや心配に堪へぬが、先輩たる諸賢の熱心に國事に當つて居られる際なのでお受けした次第である受けた以上全力を盡し奉公する考へである時局の重大なるは言ふまでもないが私は前途を少しも悲觀してゐない、之迄の我國の態度には何等の間違ひもないと信じてゐる

唯今回の事件以來時に我が態度を列國に誤解され從來の如き同情と理解を得兼ねた點もある樣に見受けられるが、之等の點は時日の經過と共に日本の正當な立場が分り世界の同情と理解も從前通り回復されるものと信じてゐる、

從て今後の我が外交も何等これ迄と變る點はなく飽迄正義に立脚して我が主張を貫徹する方針である、我國としては好んで列國の利益を害することはないのであるから之等の點も將來氷解するであらう、然し一歩を誤まれば如何なる不慮の事が起らぬとも限らぬから外務省としては慎重な考慮と固き決心を以てこの難局に處すべき考へである

調査團との重要會見 あすから展開か

けふは外相と挨拶

【東京電話】内田外相は七日午前十一時外務省でリツトン卿以下調査委員と會見することになつたが右は挨拶の交換に止まり、調査團の事業に關する重要會見は八日頃より二、三回に亘り行はれる筈である、尚七日午後は官邸に在京外交團を接見する豫定であると

外相首相訪問

【東京電話】内田外相は午後五時十分官邸に齋藤首相を訪問し、今後の聯盟調査團に對する態度及び滿蒙問題後任問題等に就き懇談を重ねた

同四十五分辭去した

調査委員 首相と會見 リ卿の病氣 懸念なし

【東京電話】リツトン卿を除く調査團は吉田大使に連れられ六日午後二時半官邸に首相を訪ひ吉田大使より各委員を紹介、會見十分にして帝國ホテルに引揚げた、尚リツトン卿の病氣は懸念する程でなく調査上必要な事務的折衝に就ては外務省其他と進捗せしむることゝなつてゐる

陸相を訪問

【東京電話】内田外相は六日午後三時十五分官邸に荒木陸相を訪ひ外相就任の挨拶をなした上、調査團に對する態度其他に就き懇談し

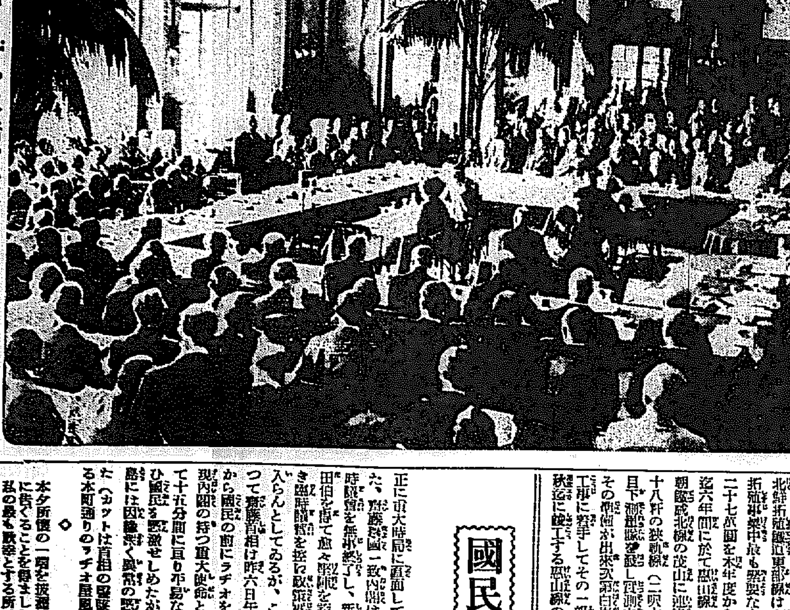

緊張したローザンヌ賠償本會議

【ローザンヌ發四日發信】去月十六日世界の注視裡に開會されたローザンヌ賠償會議は、十七日の本會議に於て、英、佛、白、伊、日の共同提案にかゝる獨逸の賠償全支拂延長の決議案を提出し獨逸代表パーペン首相これに賛意を表し、會議の前途を好轉せしめた。寫眞は、ホテル・ボウ・リバアヂュに於る本會議に於て提案理由を説明する英マクドナルド英首相、左方に起立せるが英首相

貴院正副議長等首相招待宴 十四日官邸で

【東京電話】齋藤首相は來る十四日午後六時より首相官邸に徳川近衛正副議長を始め貴族院各派委員長を招待して、組閣の挨拶を兼ね晩餐會を催し各閣僚柴田翰長堀切法制局長官等も出席する筈

議長恒久性 實現困難

【東京電話】議會振肅小委員會は議會淨化につき考究中のところこれに關連し議長の恒久性が非常な問題となり、將來正副議長は黨籍を持たせず又無競爭で當選せしめ議長の宮中席次も國務大臣同等若くは上位とし辭任後は爵位を授與するやうにしたいとの意見濃厚であるが、現在の狀態では實現困難とされてゐる

溥儀執政へ太刀を贈る一行通過

民政黨代議士栗原彦三郎氏は滿洲國家溥儀執政に自作の日本刀贈呈のため代議士阪東幸太郎氏と同道六日夜京城通過北行した(寫眞向つて右端阪東代議士、三人目栗原代議士箱は太刀を納めたもの)

鐵道收入減で 實行豫算組替 事業費、改良費節減

【東京電話】鐵道の鐵道收入激減のため九月鐵道局長會議を開き七年度實行豫算組替をなすが六日午後省内局長會議を開き協議をなした結果、本年度運輸收入及雜收入は不成立豫算に於て、四億三千四百四十五萬八千圓と計上しあるが過去三月間の成績より見て少くとも三千萬圓の減收を見込む必要あり之を四億四百四十四萬八千圓と押さへ、之に從ひ事業費一千萬圓減、改良費に於て約千六百萬圓の節約を行ふことに内定した

密林地帶を貫く 北鮮拓殖東部線

本年度から六年間の繼續事業 愈よ近く工事に着手

本年の臨時議會に於て認められた北鮮拓殖鐵道東部線は本府の北鮮拓殖事業中最も緊要なもので六百二十七萬圓を本年度から十二年度迄六年間に於て惠山線の白岩から朝鮮咸北線の茂山に連絡する百八十八粁の狹軌線(二呎六吋)で、目下測量隊を設し測量中であるがその準備が出來次第白岩方面から工事に着手してその一部は八年の秋迄に竣工する惠山線の吉州白岩間とゝもに森林開發の重要な使命をなす豫定で目下極力工事を進めてゐる、此鐵道計畫は單に鮮内の拓殖のみに止らず國境の拓殖ひいては國防の開拓にも多大な影響を及ぼすもので各方面から多大の期待を有たれてゐるまたこの鐵道沿線地は千古斧鉞を入れざる大密林地帶で倒れた老木は步行も困難ならしめる位でこの線路の竣工が山林部の拓殖事業にも多大の影響がある、なほ測量には非常に困難をなし險岩たる森林を伐り開いて進みつゝあるが目下は相當に蚊ブト、アブなど多くヴエールを被つて仕事をする狀態である

若槻總裁北海道大會に出席

【東京電話】若槻民政黨總裁は十九日東京發二十一日の札幌に於ける北海道大會に出席することゝなつたが、此の機會に民政黨は全道に遊説すべく八月一日より一齊に開始の筈

派遣員打合會 十一、二兩日

警務局は警察部長會議列席のためハルビン、吉林、奉天、上海及東京派遣員の入城を機會に、警察部長會議終了と共に來る十一、十二の兩日總督府警務局に於て最初の派遣員打合會を開くことになつた會議は最近海外問題特に滿洲國との關係が複雜化したのと、思想方面に於ける内鮮連絡等特高關係問題について打合せを行ふものである

社會政策を加味 改正恩給法成る

通常議會提出の方針

【東京電話】多年懸案の恩給法改正については恩給に國の弊を矯めんとし、歴代内閣も着手したが然し勢との關係上實現を見るに至らなかつた、然るに現内閣はこれを解決せんとするには中間内閣であるだけ極めて理想的であるので、是非とも實現を期したいとの方針の下に恩給局の機構を恩給局長は柴田翰長、堀切法制局長官の命を受け慎重研究立案中であつたが、やうやく成案を得たので近日中堀切法制局長官に報告、閣議の承認を得れば條文を作成し來る通常議會に提出する方針である、今回の改正の要點は、從來のそれと内容を異にしその主眼とするところは恩給額全額を減額する外社會政策を著しく加味し一時金の廢止の支給額増加、廢兵以外下級官吏の優遇、一時金制度の制定、官吏および軍人の死亡した場合一時的恩給制度の制定ならびに恩給を高利貸の喰物より救ふための特別低利資金融通機關設置等の一大改正でこれによつて年一億三千八百萬圓に上る恩給より約二千萬圓を減額し得ると

滿鐵總裁あす決定

【東京電話】内田外相は滿鐵總裁後任問題に關し六日午後三時十五分陸相官邸に荒木陸相を訪ひ、滿鐵の現狀ならびに後任總裁たるべき意中の人物を述べて陸相の意見を聽取し同四十五分辭去さらに五時十分官邸に齋藤首相を訪ひ同樣十分間にわたり滿鐵總裁後任問題につき協議をなし、ついで官邸に永井拓相を訪ひ荒木陸相、齋藤首相との會見の顛末を述べ意見の交換を行つた結果八日閣議にて決定する事となつた

英の妥協案 獨側承諾 佛國全く拒絕

【ローザンヌ五日發電通】英國の賠償問題に關する一の妥協案を作成、兩國側と交渉の結果獨逸側は修正を承諾し佛國側は全く之を拒絕した

岸本副稅務司 谷局長と懇談

【東京電話】上海々關岸本副稅務司は六日朝外務省に谷亞細亞局長を訪問、大連海關接收問題につき懇談した

英大使との會見に 有田次官の言辭

失言として非難さる

【東京電話】八日内田新外相と聯盟調査團の會見で滿洲國承認が如何に扱はれるかは國際政治上の重要問題として世界的注視を惹いてゐる折柄有田外務次官が最近英國大使リンドレー氏に對し將來日本政府の行動を束縛する如き或る種の言質を與へたことが判明し、政府方面では有田次官の重大な失言として其の責任を指摘し重大視してゐる即ち有田次官は同大使の質問に對し私的意見として日本政府は調査團の報告が聯盟に提出されるまでは滿洲國承認の意向なしと答へた事實がある、此の結果は大使から關係方面に傳へられ更に五日調査團が日本政府の滿洲國承認の阻止を試みるに至つたものと見られてゐるが有田次官の回答が非難さるゝ所以は滿洲國承認は日本政府が獨自の見地に立つて之を爲し得るもので、調査團報告提出の如何とは別問題で、報告が何うあらうと日本政府は獨自的に承認する自由と權利を有す、然るに現任外相を缺き事實上外交事務の衝に當つてゐる有田次官が豫め英國大使に言質を與へて我滿洲國承認行爲を束縛さるゝを容認せる如き行動に出たるは帝國外交の進路を阻害する重大責任問題と言はねばならぬとし外務次官が外國使臣との正式會見で爲したる言辭は私的意見の故を以て責を免れず、有田次官は如何にするも其の責めを負はねばならぬとしてゐる

否定の聲明 外務當局談の形式

【東京電話】有田外務次官が滿洲國承認問題に就き英國大使リンドレー氏に與へたと云ふ失言問題に關し、外務當局は問題の重大化を顧慮し六日外務當局談の形式で左の如き聲明を發した

帝國政府は滿洲國承認の時期に關し國際聯盟若くは第三國に對し何等の言質を與へたる事實なし

租稅滯納 一千五百萬圓

深刻な世相を反映

【東京電話】大藏省主稅局調査によれば租稅滯納額は繰越し八百萬圓昭和六年度七百萬圓計一千五百萬圓、その滯納人員三十萬人といふ現下の深刻な世相を反映してゐるが、最も多いのは地租の二十萬人で滯納額は約四十萬圓であるが殊に村の宅地租が大部分を占めてゐるのに見ても、小地主が如何に窮乏してゐるか窺はれる、次は營業收益稅でこれによつて小營業者の困憊を物語つてゐる

米マニラ部隊 上海より歸還

【マニラ五日發電通】上海事件のため派遣された米陸軍三十一聯隊は六日午前七時運送船レパブリック號で歸還した

煙草賣上增加

【東京電話】(專賣局發表)大藏省專賣局は六月迄毎月の賣上高の發表を中止してゐたが本年度から之を復活し發表することゝなつた、而して六日、四月中の煙草賣上高を發表したが、總額は二千二百九十七萬二千圓、前年より二百九萬九千圓の增加を示してゐる

郵便貯金增加 廿八億七千萬圓

【東京電話】六月末現在郵貯は人員三千九百五十二萬八千七百人、金額二十八億七千七百七十二萬四千二百圓、先月に比し金額は千七百七十四萬二千二十圓の增加である

要塞地帶です 列車内では 「車掌が注意」

第二線國防の重大な使命を持つわが要塞地帶法により重要保護のため寫眞撮影、描寫、測圖等は嚴に禁止されてゐるが旅行者中にはともすれば此の禁を知らずしてこれをおかすものがありしばしば問題を起すので鐵道局ではこんどこれら旅客の過ちを未然に防ぐためさしあたり京城驛發第二、四、六、八の各列車乘務の旅客專務車掌をして京浦線釜山驛後釜山驛前の間の適當な時間を見計らひ一般乘客に對し釜山附近は要塞地帶でありまして寫眞撮影等の場合にはあらかじめ官憲の許可を要しますから御注意願ひますと注意を呼びかけることになつた

上半期起債增加

【東京電話】(興銀調査)上半期起債狀況

一、起債高、口數 二三五

金額六三三、〇〇〇、〇〇〇圓

前年同期に比し口數四十五、金額一億三千八百萬圓の增加である

一、月別内譯(單位百萬圓)

	(口數)	(金額)
一月	二七	三三
二月	二三	九〇
三月	五一	二〇二
四月	四〇	五九
五月	四三	一六五
六月	五一	七三
計	二三五	六三三

コール協定率引下

【東京電話】東京における四種銀行營業部長を以て組織する水曜會は六日午後一時例會を開きコール協定率一錢二厘の引下げを行ふに決した、而して正式決定は大阪側と十三日同時會合の上決められる筈

人

◇山中大吉氏(鐵道士)龍木地方に出張中の所六日夜歸城

◇北原博士告別式 故京城帝大醫學部助教授醫學博士北原刷雄氏告別式は七日午後三時から六時迄元町一丁目一八一番地自宅で執行される

◇三浦件助氏逝去 濟生院主事三浦件助氏は盲腸炎で療養中、六日午前九時十分府内黄金町三丁目九一番地の自宅で逝去した享年四十五歳、氏は元中央試驗場の庶務主任をやつてゐたことがあり、小笠原流の茶道に造詣の深い人であつた葬儀は七日午後五時から自宅で執行する

國民の向上を圖る 暹羅新政府

暹大藏省聲明を發す

【東京電話】在バンコック矢田部公使發六日外務省着電によれば暹羅大藏省は七月四日聲明書を發表し、新政府は下層階級に苛酷なる租稅を廢止し之に代へ負擔力大なる階級に課稅し、稅制を改正すべき旨を約せり、一般經濟施設をなし國民の向上を圖るべく政府は平價切下げ又はインフレーション政策をとることなかるべきを聲明すると同時に、昨年來暹政府の公布せる新稅及び增稅を撤廢すべきを約せり

國民に呼びかく

齋藤首相の獅子吼

正に重大時局に直面して組織された、齋藤擧國一致内閣は過般の臨時議會を無事終了し、新外相に内田伯を得て愈々陣容を整へ來るべき臨時議會を控へ政策遂行の期に入らんとしてゐるが、この時に當つて齋藤首相は昨六日午後七時半から國民の前にラヂオを通じて、現内閣の持つ重大使命と政策に就て十五分間に亘り平易な講演を行ひ國民を激勵せしめたが、特に半島には困難深く異常の感激を與へた(カットは首相の聲咳に聞き入る本町通りのラヂオ屋風景)

本夕所懷の一端を披瀝し全國民に告ぐることを得ましたことは私の最も欣幸とする所であります

◇

現下の時局は極めて多事多難であり、從て又極めて重大であり世間これを評して非常時と呼ぶも本當然のことでありまして、この秋に當り圖らずも組閣の大命を拜しましたことは、洵に恐懼の至りに堪へません。即ち淺學菲才の身をも顧ず謹んで大命を拜し各方面の協力を求めまして、時局匡救を目的とする所謂擧國一致内閣を組織し、上御趣旨に答へ奉り下國民各般の寄託に副はんことを期し、夙夜この重任に當り時艱の所を盡さむと努めて居る次第であります

◇

實際深刻なる經濟界の不況は容易に恢復の緒に付かず、各人各種の事情を異にするも

〓農山漁村〓の窮乏都市の困憊等洵に寒心に堪へないものがあります、昨今の救濟が朝野の大問題となり、幸に過般もらへやうに今日の時局政策として何よりも

〓國民生活〓の不安を除きその安定を期することが、最大急務であると考へます

◇

現内閣は帝國議會の召集中に成立したやうな關係もあり

〓十分政策〓を樹立する餘裕がありませんでしたために

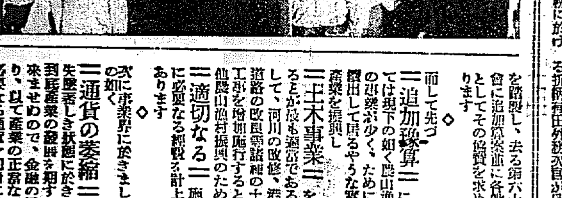

從前の政府が考究せる諸方策に付ては、いろ／＼有効と認めましたもの其中現下經濟界の不安を匡救すべき財政經濟の

〓緊急方策〓は大體これを踏襲し、去る第六十二帝國議會に追加豫算並に各種の法律案として其の協賛を求めたのであります

◇

而して先づ

〓追加豫算〓に於きましては現下の如く農山漁村及都市の失業者が少くない、ために失業者が續出して居るやうな實情に鑑み救濟事業を振興し

〓土木事業〓を盛んにすることが最も適當であると信じまして、河川の改修、港灣の修築、道路の改良等諸種の土木事業の工事を增加施行すると共にその他農山漁村振興のために

〓適切なる〓施設を行ふに必要なる經費を計上したのであります

◇

次に事業界に於きましては今日の如く

〓通貨の萎縮〓 信用の失墜著しき狀態に於きましては到底產業の發展を期する事が出來ませんので、金融の緩和を圖り、以て產業の正常なる取引に必要なる通貨を圓滑に供給することが最も緊急なりと考へまして

〓日本銀行〓の制度並に適當なる改正を加へ、又產業の振興を期するために或る程度まで

〓輸入防遏〓 國内產業を保護助長する必要を認め、特殊の輸入品に付ては關稅率の引上げを斷行する諸案を樹立したのであります、帝國議會に提案致したのでありますが、幸にその協賛を經今や

〓着々實行〓しつつある次第であります

◇

併しながら政府はこれを以て國民生活の安定を期する上に於て十分であるとは考へて居りません又これだけで滿足して居るものではありません、更に進んで

〓新政策を〓具體化せしめることを期して居る次第でありますが、過般の帝國議會に於ても[illegible]あります、即ち現内閣の

〓成立の使命〓に鑑み時局匡救の適切なる經濟施設と人心安定の對策を遂行するため更に速かに

〓臨時議會を〓開き適當なる公共事業の決定實施、農村負債整理其の他の主要產業統制等に關し必要なる法律案及豫算を提出すべしといふ決議があつたのでありますが、勿論政府としましてもこれに關しては考慮致して居りましたことでありますから

〓決議の趣旨〓に副ふべく目下關係當局に於て、鋭意その成案の作成に努力して居るやうな譯であります

◇

唯今日の農山漁村の窮乏はその因つて來たる所甚だ深く久しく一時的現象として之を取扱ふ樣に行きません、勿論地方に依り階級によつて程度が必ずしも一樣ではあるまいと考へますがその程度甚しきものに對しては迅速に適切なる

〓應急處置〓を講ぜなければならないと思ひますが、單なる一時的彌縫策を講ずるに止まらずこれらの產業が安固なる基礎として立ち行くやうな根本策を樹立しなければなりません。その他一般的に不況に惱む人々に對しても亦同樣であります。唯この所考慮しなければならないことは救濟する金を出すと申しましても畢竟一般國民の負擔に於てこれをなすに外ならない次第であります從て現在並に將來の國民に對して非常なる負荷を負はし、禍を他日に遺すが如き所謂救濟策は輕々に實行することが出來ません。要はこの所謂救濟なるものと國民負擔との調和であります(續く)

東萊溫泉場
新館落成 清楚閑靜 溫泉御旅館 蓬萊館 電話五番
▲内湯完備家族湯五個新設

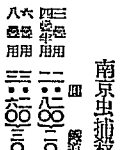

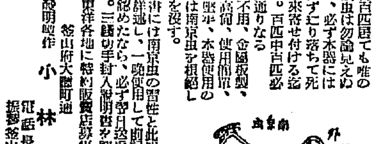

南京虫捕殺器

	鐵道便	小包便
三疊用 四疊半用	二・二〇 二・八〇 二〇錢	四〇錢
六疊用 八疊用	三・二〇 三・六〇 三〇錢	六〇錢

是さへあれば南京虫は何百匹居ても唯の一匹にも吸はれない。成虫は勿論見えぬ程の幼虫も出て來たら、必ず木器に這ひ上り、上つたら最後必ず辷り落ちて死ぬ。故に絶對に安眠が出來寄せ付ける迄に、殺し盡す方法である。百匹中百匹必ず此通りなる

藥品不用、金屬板製、體裁高尚、使用簡單、構成堅牢、木器使用の家には南京虫を根絕し兆能を沒す。

說明書には南京虫の習性と此捕殺器の原理を詳述し、一晩使用して前記の効力無しと認めたなら、必ず代金を返戻されよと記す。三錢切手封入說明書を請求あれ

▼東洋各地に特約販賣店募集

發明製作 釜山府大廳町通 小林商會 電話長一一四番 振替釜山四四七七番

頭痛にノーシン

鞄と文化夜具入旅行具の御用は製造元の高木へ
京城府本町二丁目三六 高木鞄店
京城府本町一丁目一八 同支店

耳鼻咽喉科診察 京城府黄金町(電本六四二) 醫學博士 阪井清

投網 釣具
優良品ヲ豊富ニ低廉ニ
四分目 二尋 十一圓
五分目 二尋半 十二圓
霞網 二間半 二圓
麻糸絹糸製各種
釣具ツギ竿各種品揃
京城水標町二丁目 漁具問屋 吉備商會 電話本局三一一四番 振替京城四三三八番
定價表(御一報)送呈

總督認可 京城第一自動車學校

銘酒 朝の花 アサノハナ

社説
間島に於ける自衛團

間島は、少くも歴史的には朝鮮の延長に屬する、のみならず在住の同胞四十萬と注せられ、全住民の三分二を占め、何時か事實上彼等が彼地の主人となるであらうことを豫期され、而して滿洲國の出現は、その時機の到來を信ぜしむるの實情に在るが、今春來匪賊の横行甚だしく、遂に我軍隊の出動を見、現に匪賊討伐、治安回復に努力してゐる。然かも匪賊の出沒極まりなく、我同胞が安じて耕耘に從事することの出來ない地方に於ては自衛團を組織して、自ら治安を維持するを便宜とし、これを我總領事館に申請するもの多き由は、夙て耳にしたことであるが本月一日、龍井村の東方六里四道溝洋徳溝の住民三十名は、總領事館警察部に出願し、自衛團組織について訓練方を願ひ出で、警察部は、直に訓練を開始したが、成績良好なので、近く武器、彈藥を附與することになつたといふ、便宜上、一應結構なことゝ思はれる。◇

然し時の便宜に從ふといふことは、如何なる場合にも、豫めその限度を定むる必要がある。民衆に武器を給附して、自ら防衛せしむることは、非常時に於ける非常手段である、たゞそれ非常手段であるから、國家が保護の準備を整ふるに遑なき場合、一時の急に應ずる手段に外ならぬものである。然るに傳へらるゝところによれば『間島に於ける朝鮮人による治安維持も近き將來にあると見られてゐる』といふことであるが、われ等は實に不可思議なことゝ思ふ。我軍隊の間島に派遣さるゝまで、警備機關の充實さるゝまで、即ち今日以前に在りては、自衛團組織も十分の理由がある、匪賊の跳梁が警戒されてから半歳余、漸よそれが事實となりて現はれ、軍隊の出動を見てから既に三ヶ月を經た、自衛團の如きは、既にその必要がなくなり、解散さるべき時機であらねばならぬ。然るを我總領事館が、これから自衛團を設けしめ、剩さへ、この非常手段を間島一帶に普及し一種の常設的警備機關として、將來間島の治安維持に當らしめやうといふ意圖を有すとは、われ等は信じたくない。◇

勿論滿洲國の現狀が、間島の治安維持に關して適當なる施設を許し得ないのは事實であり、我軍隊をして長く彼地に駐屯せしむる訳のものでもないために、軍隊引揚後、滿洲國の警備機關が充實さるゝを至るまでの期間、我警察力の不足を補ふの必要は考へられるのであるが、同時に自衛團の持つ武器が、匪賊以外の何者にも向けられるものでないと考へることは出來ない。我官憲の給付したる武器が他日滿洲國の官民を迫害するために用られたら何とするか、萬一を想像すれば、不良徒輩の策動によりて、自衛團中、銃口を我同胞に向けるものがないともいへないではないか、然當に考慮しても、朝鮮は固より、内地に於てさへ、銃器取締り嚴重を極むる折柄、我間島總領事館の意圖は、たとへそれが上司の承認と、關係各方面の同意を得てゐることであつても、更に慎重熟慮を要するものではあるまいか。◇

第一我政府は、間島に於て、在住同胞をして自衛團を組織せしめなければ、完全に彼等を保護することは出來ないと見てゐるのであらうか。若し然うであるならば口惜しき限りであるが、それ程に自信に乏しいわけではあるまい。但し現在間島領事館は、在住同胞の保護指導に於て、未だ曾て世人を感服せしめたことはない、だから彼の如き特殊の地域に、牧民の經綸なく、且亞細亞民衆との交渉を前例として媚態する如き外交官を駐在せしむるの不都合を唱ふるものすらあるくらゐである。ために自衛團云々の事項が、間島方面から傳へられると共に、得意気に報道さるゝに及んで、われ等に『又か』といふ不安を感ぜしめる次第である。

東支鐵道の過去及現在（[illegible]）

◇一方斯くの如き米國の對滿洲態度はいよいよ露骨となり、清國亦其の威を藉りて日露を抑制せんとするに至つたので、滿洲に於ける日露の利害一致を見、かへつて兩者の提携を必要とするに至り、三次の日露協約締結となり、兩國は滿蒙地方に於て互に勢力範圍を決定し共通利害を擁護することゝなつた。斯くして世界大戰勃發するや日本は露國に軍需品を供給し、或は日露戰役に於ける捕獲軍艦を返附する等、大に兩國の親交を深めケレンスキー時代には東支南線の一部を日本に譲渡せんとするの議さへあつた。とけいへ東支南線を讓渡することは、日露支三國の齊しく干渉することを許さぬ事態を後日に約束せしめてゐるといはねばならぬ。

六、露國革命と露亞銀行の宣言

斯くて、東支鐵道は一九一七年（大正六年）迄け順調に經營を繼續し來つたが、同年露國に革命勃發し、東鐵附屬地亦赤白兩系鬪爭の舞臺と化したので、一九一八年（大正七年）四月在外露亞銀行は北京に東支鐵道株主總會を開催し、露亞銀行の所有なりと宣言し、同總會選出の東鐵新理事部をして其經營に當らしめたが、彼等は偶々聯合國の出兵に伴ひ組織せられた、米國を主席とする國際監督委員會の干涉を受けることゝなつた。

七、列國の西伯利出兵と米國の鐵道管理提議

一九一八年（大正七年）八月聯合國の西伯利出兵當時に於ては、鐵道の狀況は紊亂を極めてゐたので、米國から東支、烏蘇里、西伯利亞鐵道の管理問題が列國に提議されたる。然るに日本は之に反對したので、此問題は遂に管理主義を捨て、監督主義に決定し、一九一九年（大正八年）一月、漸く日米間に協定の成立を見るに至り、三月五日には浦潮に特別委員會が成立した。同委員會は技術部、軍事輸送部の二部より成り、技術部は（イ）鐵道經營の監督、（ロ）資金運用の監督、（ハ）鐵道材料の調達、改正の監督、（ニ）鐵道材料の運用等運行に關する監督で部長は米人之に當り、軍事輸送部は軍事輸送調節の任務を有するのみで日本人が部長となつてゐたが、兩部長といふは形式的に過ぎずして、技術部の權限は米人部長が本委員會の行動に獨裁的權限を有してゐた。◇

一九二〇年（大正九年）一月九日、米國は撤兵を宣言したが、該委員會技術部長以下數名の米人は殘留して依然其業務を遂行し、次で一九二二年（大正十一年）八月、米國は監督協約を改定して管理協約を結び、技術部の權限を擴大せんとして日本政府は次の宣言をなした。

一、東支鐵道は全く技術部の管理下に置くこと
二、技術部は從來の權限外に向左記の權限を有す
（イ）會社所得の收支の全管理
（ロ）租稅賦課
（ハ）人事の監督、任免及鐵道技官として露人を任用するも、技術部の支配下に在らしむること
（ニ）技術部は必要上露國法を改廢し得ること
三、以上全行政の責任は技術部長之を負ふこと
四、鐵道事務に關しては決して政治的行動を許さざること

パコダ公園の歎き
折角のオアシスも ルンペン安息所
懸案の府移管も進まず 朝鮮側の府議から痛論

府内鐘路通りの中央にあるパコダ公園は朝鮮人街に於ける唯一の公園施設である一方、由緒ある地域である關係から名勝舊跡として保存されてゐるが、最近數年間は殆んど府内のルンペン、乞食群の集合所たるの觀を呈し公園としての設備も全く投げやりの恰たらくで通行人が却つて不快の感を抱く様な狀態である、然るに同公園の監督は總督府にあるため、京城府では府民の慰安所としてそのまゝ放置して置くことは甚だ遺憾であるとし、安藤府尹時代よりしばしば京城府への移管交渉を續けたがその移管條件乃至移管までの手續に相當の時日と折衝を要するため目下交渉行惱みに陷つてゐる此の問題は今春の府會に於ても朝鮮人側議員數氏からその移管に就て府當局に對し熱心に主張され若し移管が不可能ならば古蹟保存の方けそのまゝとし公園設備だけでも京城府でやつては如何との說も出たが結局物にならず鐘路にある爲故にあの不衞生狀態のまゝ放置して置くのではないかなど嫌味を述べる議員もあつた、死に府内のメーンストリートの中央にかゝる浮浪人の集合所の如き地域を存置してあるのは府民の要望を無視したものであり、一日も早く完全な公園設備の施されることが望ましいと叫ばれてゐる

折角移管に努力してる
だが一料亭地代が難物と 本府側で腕拱く

パコダ公園を本府から京城府への移管交渉に就て本府の森山營繕課長は次の如く語る

パコダ公園の京城府への移管に就ては、二年程前に本府から當時の安藤府尹に對して移管を交渉した所、安藤氏は古蹟保存や公園設備には經費を要するから京城府としては移管を望まぬといふことであつた、現井上府尹になつてから再び移管交渉に接したことがあるが、當面常困難なために移管條件も判明せず且つ移管の具體的條件に就て本府で目下考慮中なので別に交渉け進んで居らぬ、尚移管するに就ても公園内の料亭『勝利』の地代に就き面倒な問題が殘つて居り、その他各關係者と隔意なき折衝を遂げねばならぬので尚相當の時日を要するものと思ふ府會で朝鮮人側議員から移管の進捗を要望したことはもつともな事で何とか早く解決したいものである

京仁間の運輸改善
卸商聯盟幹事 視察結果協議

京城卸商聯盟役員ではその主催により同聯盟幹事の名のもとに五日午後三時半から同聯盟事務所内において京仁間貨物運搬改善方策に關し協議會を開いたが、同日は高木、宮林兩副會長を初め幹事及び朝鮮人側十二名と同聯盟外からは、戸島、渡邊兩副會長、白石商議員等であつたが、意見交換の結果

一、貨物積込便等の頻繁、構内トラック寄せつけ、局線運賃引下げ採用運輸區域代行作業撤廃の件等は京城商議交通部にその實現運動方を委ねることゝなつたが八日午後から商議所内に於てこれがため交通部委員會を開き具體的方策を協議することゝなつた
二、トラック利用方法及び時間短縮方法に關しては正副會長及び御月會計川井幹事に一任となつたが、その意向として大體に於て一應鐵道當局及び朝運に對し運賃引下げと時間短縮とを折衝して或程度までの要求が入れられない場合にはトラック自營を試みる模様である

殷汝耕氏の日本側招待

岡北接收委員長殷汝耕氏は從來日本側と關係深い人だが、岡北の接收も一段落し漸く平和氣分に戻つたので、今後の意思疏通のためと稱し二日自邸に日本側關係者を招待し支那料理の卓を圍んだ。寫眞は支那側からは主人殷氏（左から三人目）が出席した

米國陸軍の凱旋

上海事變に當りマニラより派遣され上海共同租界防備にあたつて居た米國步兵第三十一聯隊は上海が平隱に歸したので一日午後六時租界を出で市内を行進し郵船碼頭に到り午後八時逆流船パブリック號に乘船し多數の在留民に見送られて出發した寫眞は同隊が逆流船パブリック號に乘船

國境郵便電信
川面課長視察

川面遞信局監理課長は四日夜來城北鮮國境方面に約一週間の豫定で出張したが、これは間島に於ける兵匪活躍に軍隊出動の爲め郵便電信の取扱が急に激增した爲めこれが取扱方の視察と共に聯絡關係調査の爲めであり歸途淸津に立寄り、大阪無電と連絡試驗中の淸津無電臺を視察する、尚同課長の歸任は來週後の間島の狀況も大體判察する筈である

共立無盡
組織を變更

共立無盡は現在資本金七萬圓、拂込三萬五千圓の合資會社であるが、かねて株式會社に組織變更を計畫し本年六月上旬、資本金二十萬圓拂込六萬圓の株式會社に組織變更方を本府に内認可申請中であり、近く認可される模様である。同社ではこれが認可を待つて八月中に組織を變更する豫定であるがこれを機として五千圓の高額無盡を勸募する計畫を進めてゐる

法律相談
金と妻を失つた惱

【問】私は三年以前結婚して朝鮮に渡り二ケ月位して妻が病氣しましたが約半年も病氣が治らず有金全部消費して致方無く内地の妻里に返し其後照會しましたら、早速妻方より入院する通知が來ました、私は金が無いから應じ兼ねましたが其後勝手に入院させ、入院料三百圓の請求が参りましたけれど私は何共出來ませんので出來ぬと返事しましたら、離別してくれ入院の代償に私に返させると云つてきましたが、離婚は出來ません、病氣で有金は消費し離婚とは少し無理と思ひますが如何なものでしょうか、其後今日まで一年二、三ケ月になります手紙を何回出しても返事も來ません、法律上如何なものでありますか私は戸主で入籍して居りますが離婚せねばなりませぬか夫の命に應ぜざる時は云々と民事法にありますが同三ケ年經過云々とありますので其で離婚の手續が出來るか否か御指示を願ひます（ＡＳ生）

【答】御說の如き事情では貴下の要求から離婚請求が出來るかとの事にお答へしますが、若しそうなれば貴下に對して妻より離婚請求け出來ませぬ、貴下の行爲は未だ惡意を以て妻を遺棄した程度には至つて居らぬ様です

辯護士　堀　直喜

◇株と米

大株短期引跡

大新　六十二圓丁（一圓安）
鐘新　八十八圓二（一圓安）
日産　卅九圓二（卅錢安）
東新　百四十八圓丁（九十錢安）

各地期米後場止

下關二四、一七▲名古屋二四、〇二▲金澤二一、四一▲熊本二三、〇一
大阪最終氣配七十六錢（二錢安）

お中元には
どりこの

專賣特許　高速度滋養料

受けて重寶！
贈つて喜ばれる！

美味しくて、滋養になりしかも體裁もよし最も進歩した贈答品です

御中元其の他普通の御進物には何よりも「どりこの」が一番！と何處でも大好評！

どりこのは、醫學博士高橋孝太郎先生創製の世界的發明品で、主成分は葡萄糖、果糖、アミノ酸であります

「どりこの」は普通冷水で六、七倍に薄めて召上ると、たとへ様もなく美味ですが、これに氷塊を入れると夏の飲料としてはこの上なく結構なものです。普通の削り氷に蜂蜜の代りにかけてよく、葡萄酒やウイスキーに入れると、とても美味しいカクテルが出來、蜜豆にかけてよし、冷コーヒー、冷紅茶に入れるなど「どりこの」の召上り方は無數です。「どりこの」は卓絶した滋養價を有してをりますので、病中病後の人や、運動勉強の疲勞の際召上ると効果覿面幼兒に與へるとメキメキ丈夫になります。どうぞお試み下さい。

一瓶＝一圓二十錢（全國藥店、食料品店販賣）

發賣元　東京本郷　大日本雄辯會講談社代理部

D-160

山八金剛　クスリハ山岸

京城府本町一丁目　合資會社　山岸天佑堂
電話本局　二〇一四番　二七二
振替京城　二〇三番
卸と小賣・通信販賣
每月營業月報發行

高
ブンドータカ醤油
ブンドータカ黨　絕對大多數
高杉醬油釀造場
高杉味噌

朝鮮汽船出帆廣告

仁川出帆
海州行　毎日午前九時
鎭南浦行　毎日午前八時

釜山出帆
麗水行（急行）毎日午前十時二回
木浦行　各港寄港　毎日午後三時
元山行　隔日午後五時出帆
鬱陵島行　七月中六日、十三日、十九日、廿五日、卅一日
濟州島行　七月中二日、八日、十四日、二十日、二十六日

木浦出帆
釜山行　各港寄港　毎日午後八時
濟州島行　直航線　隔日午後六時
島廻線　七月中三日、八日、十二日、十七日、廿二日、廿六日、三十日

嶋谷汽船出帆
朝鮮總督府命令航路
朝鮮北海道大連線

鎭南浦出帆（代理店日鮮海運株式會社　電話五三九）
裏日本北海道行　朝海丸　七月十六日
裏日本北海道樺太行　鮮海丸・朝海丸　七月十日
大連直行
仁川出帆（代理店日鮮海運株式會社　電話五・二八）
裏日本北海道行　朝日本海丸・鮮海丸・朝海丸　七月十二日・七月廿四日
裏日本北海道樺太行　朝海丸・日本海丸　七月十八日
群山出帆（代理店群山海運株式會社電話一四〇）
裏日本北海道樺太行　鮮海丸・朝海丸　七月六日・七月三十日
裏日本北海道行　朝海丸・日本海丸　七月十九日
木浦出帆（代理店日鮮海運出張所電話八五四）
裏日本北海道行　朝海丸・日本海丸　七月二十日
釜山出帆（代理店釜山兒玉商會電話四〇〇八）
裏日本北海道行　朝海丸・日本海丸　七月廿二日
裏日本北海道樺太行　鮮海丸・朝海丸　七月九日・八月二日
浦項出帆（代理店浦項運輸株式會社電話一三）
裏日本北海道行　朝海丸・日本海丸　七月廿五日
元山出帆（代理店國際通運會社支店電話二二）
新潟北鮮北海道線　朝鮮總督府新潟縣市命令航路
笠戸丸　七月十一日

西湖津出帆（代理店西湖津海運組）
笠戸丸　七月十二日
城津出帆（代理店北鮮運輸支店電話一三）
笠戸丸　七月十三日
雄基出帆（代理店北鮮運輸支店）
笠戸丸　七月十四日
清津出帆（代理店北鮮運輸電話一八）
笠戸丸　七月十五日

朝鮮北海道大連線
寄港地
大連、鎭南浦、仁川、群山、木浦、釜山、浦項、萩、境、宮津、舞鶴、新潟、酒田、伏木、函館、小樽、大泊
使用船
朝海丸　三七、〇〇〇瓲　優秀貨客ディイゼル船
日本海丸　三七、〇〇〇瓲　優秀貨客ディイゼル船
鮮海丸　三二、〇〇〇瓲　優秀貨客汽船
明石丸　五〇、七五〇瓲　優秀貨客汽船
新潟北鮮北海道
寄港地順序
小樽、函館、新潟、元山、西湖津、城津、雄基、清津、新潟
各線共貨物出廻に應じ右の他臨時寄港致します

嶋谷汽船株式會社　仁川出張所
仁川府本町四丁目二　電話五〇・一〇八

阿波共同汽船仁川出帆

威海衞、芝罘、大連行
利通號
七月七日午後二時入港　七月九日午前十一時出港
威海衞、芝罘、大連行
第三十六共同丸
七月十一日午後二時入港　七月十三日午前十一時出港
鎭南浦、大連、天津行
長山丸
七月七日午後三時入港　七月七日午前十時出港
●朝鮮線主要驛ニテ乘客荷物連絡取扱仕候
●乘客切符發賣所、京城三越支店内ジャパンツーリストビューロー案内所
代理店　仁川海岸町四　野口商會　電話二四番・一七三番

仁川出帆豫定
●門司、阪神　漢江丸　七月
●阪神　西鎭丸　七月七日
●神戸、伊勢以東　京城丸　七月八日
●阪神、名古屋　大新丸　七月八日
●門司、阪神

國際通運木浦支店
木浦出帆　代理店
東京行　長崎山丸　七月一〇日
大阪行　平安丸　七月一八日
仁川大連行　平安丸　七月二五日
博多長崎鹿兒島三角行　船江丸　七月二七日
釜山上海行　慶安丸　七月一六日

朝鮮郵船出帆　汽船低廉船中食事附　△印乘客御斷り
仁川出帆　代理店　國際通運支店
東京行　△長崎山丸・△佐渡丸　七月一八日・七月一〇日
大阪行　芝罘丸・鎭州丸　七月一六日・七月一〇日
博多長崎鹿兒島三角行　平安丸　七月一四日
安東行　會寧丸　七月一四日
大連青島行　京畿丸　七月一六日
鎭南浦大連營口行　平安丸　七月一八日
大連行　慶安丸　七月一三日
釜山上海行

釜山出帆　代理店　大池回漕店
東京行　△長崎山丸・△佐渡丸　七月一二日・七月二二日
大阪行　芝罘丸・鎭州丸・榮盛丸　七月一四日・七月一〇日・七月二〇日
博多長崎鹿兒島三角行　船江丸　七月八日
北鮮行　羅南丸　七月一七日
浦潮行　京城丸　七月一七日
上海行　慶安丸　七月一八日
名古屋大阪宇品行　立神丸　七月二三日
清津、元山、舞鶴經由直行　立神丸　七月一一日

元山出帆　代理店國際通運支店
東京行　△江原丸　七月一六日
大阪行　金剛山丸・咸興丸　七月一八日・七月一一日
釜山行　釜山丸　七月八日
雄基清津行　榮江丸　七月九日
浦潮行　京城丸　七月一九日
宇品大阪行　立神丸　七月二〇日
清津直行　立神丸　七月一三日
▼右之外各地共臨時寄港船を配船致し船腹の洞擇を取計ひ居候

日本郵船出帆
歐洲行　榛名丸　横濱七月一一日　門司七月一四日　神戸七月一六日
桑港行　秩父丸　横濱七月二二日　神戸七月一四日
濠洲行　賀茂丸　横濱七月一一日　神戸七月一五日　長崎七月一八日

京城南大門通り
朝鮮郵船株式會社
代表電話本局四一九五番
釜山支店　大倉町　電長一八〇四
元山支店　海岸通　電長一三四
仁川出張所　海岸町　電長二三一
京城代理店　朝鮮運送會社　電本四七〇

鮮航同盟會　仁川支店
仁川海岸町三丁目一番地　電話長八六七番

北部版 北鮮地方

朝陽川から上三峰に廣軌鐵道
天圖輕鐵の買收と同時に 満鐵で新線敷設か

【清津】天圖輕鐵は當然買收さるべきものとして交渉進捗中と傳へられてゐるが決定は來月頃となる模樣である、買收と同時に滿鐵では朝陽川から上三峰に向つて新たに廣軌鐵道を敷設するものと信ぜられてゐる、この新線によつて現在のキロ程より約二十キロ短縮されることになるが、新線は全く新たに敷設されるものであるから現在の輕鐵の路盤などは全然何の役にも立たず、新線敷設の立場からすれば妨げとなつても利する處は皆無である、從つて天圖の買收は政策的にはぜひとも行けねばならぬ性質のものだが、滿鐵としては頗る苦痛とする處で、折衝の遲延もそれがためである

すは匪賊 會寧西方に襲來
實は誤報で空騒ぎ 住民一時青くなる

【會寧】既報三日午後五時頃會寧西方雲頭面城北洞豆滿江沿岸に匪賊潜入の報は會寧方面に大なる衝動を與へた、同日咸北炭坑鳳儀支配人が所用のため會寧に來てみたが午後七時半同炭坑より電話で午後五時頃城北洞對岸間島地より匪賊一隊約三千名近くが渡船場以外の部面で船夫を射殺して船を奪ひそれに乗込み上陸したが炭坑に貯藏しある火藥類の處置は如何にすべきやとの指圖を求め來り驚いて遊仙炭坑より岩村氏に對し前記同樣の要求があつたので直にこれを會寧署に急報したるにこれと相前後して同方面の駐在所より報告あり、會寧署は時を移さず署員の非常招集を行ひ鐵線にサイドカーを走らせ取り敢ず先發隊を繰り出し續いて臨時列車を仕立て軍隊及警官隊を急派したるに同夜半に至り眞相判明したがそれによれば匪賊の潜入は事實にあらず全部目撃して驚愕したるに形き騒ぎ立てたものでこれがためその附近のものは遊仙の部落に殺到し遊仙鳳儀のものは會寧指して避難する騒ぎに臨時列車を利用避難に約三百名は引き揚げたが遊仙に集まつた者は一睡もせず夜を明かした仕末漸くその眞相が判明すると共に安堵の胸を撫で下ろし四日午後までには平靜に歸して全部歸宅したが軍隊及警官隊は在住部落を警戒中であるが對岸には數ヶ所に亘る約二百に近い匪賊散在し豆滿江の各岸を下流方面に移動するもの丶如く觀測されてゐる

墓地と幹線道路
清津府會で近日中協議

【清津】清津府會は愈々近日中に招集されることに内定したが、議題は港町幹線道路九間線を二間擴げて十一間線とする件及び新墓地を[illegible]に移轉するの件その

春川の窮救費
窮民待焦る

【春川】昨秋の凶作による窮民の救濟費として道地方費から春川郡に割當てられた金額は五百六十三圓であるが、これは表面上の運賃のみで未だ、各面下の窮民に行渡らないため、窮民達は何うしたものかと頗りに面當局に對し配給方を要請してゐるが、これは春川郡でその當時各面へ通牒はしたもの丶未だ道より現金が配付されないためである

定平の青年講習會
中堅人物養成

【咸興】軍隊式に嚴格な規律と統制で平素のズボラな生活様式とは別個の形式で會期を過す定平郡の地方中堅青年養成講習會は本年も八月十七日から五日間官郡廳軍隊會で開催のことに決定した。昨年館に指導の任を承る道、郡、面部も大衆氣でしづみ勝ちな同郡青年層の思想善導策として多大の期待をかけられてゐる

惠山線の第一工區
竣工を告げ近く受渡し

【清津】惠山線第一工區吉州水北間鐵道敷設にかゝる十四キロは竣工を告げたので近く竣工檢査をなし受渡しを行ふ筈であり、第二工區竣成までは八月中に受渡しをなす筈である

咸南の醫師衛生展
元山で開く

【咸興】道に咸興で大好評を博した咸南醫師衛生展は本月廿三四の兩日元山で開催のことに決定會場物色中である

船員二名人を斬る
元山の酒屋 重傷を負ふ

【元山】咸北生れ丸延丸船員尹泰鎬(二八)は同僚二名と三日夜十一時半頃府内欽町十九番地飲食店員李植方に至り酒を強要したが與が斷切れたと惡ぜぬのでナイフで切つけ背部に長さ三寸深さ五分全治二週間を要する傷を負はせて逃走春日町を徘徊中急報に接した元山署員に逮捕された

羅南に窃盜頻々
師團長官邸荒しは遂に迷宮入となる

【羅南】白石師團長官邸ほか一軒を荒した窃盜事件は全く手掛りのないところから憲兵隊が主となつて相當嚴密に亘つて捜査の手を進め容疑者、參考人等十數名を取り調べたが未だに眞犯人と見るべきものが無かつてをらず『これこそ』と睨んで清津方面からまで引致したものさへ事件とは縁遠く今や全く迷宮入りの形となつてゐるが、一方平和郷なる羅南の町は最近頻々として窃盜事件續出し、それ等が未だ犯人逮捕に至らぬため羅南の町は枕を高くして眠れぬ狀態にある、最近の一、二件は、三日午前二時半頃市内生駒町二八竹下京鹿氏方裏口方に忍び入つたもの、先月初旬および二十六日夜の二回同町八中村糕店を襲つたもの、ベナン通り某天ぷら屋に入つたもの、等と警に傳へられるだけでも少くなく、羅南署でも極力捜査に努めてをり、四日頃に至り犯人の目星ついたもの丶如く行方不明中の前科を有する某に對する指名手配もこれに關係あるらしく「いか、嚴個に探聞したところによれば犯人は數人の窃盜團らしく右竹下方を襲つたものは鳥打を冠つた内地人らしいとのことであるが中村方を襲つたものは二回とも同一のものと見るべき節多く、少くとも二十六日夜同家に押し入つた時には三、四人の一團であつたらしい、目下咸北一帶は思想關係の惡しい機關につぐに檢擧をもつてするといふ陰府さに加へて國境方面の不安があり、弱々この種の事件の不安が除かれて一同も早く明朗な狀態を得ることを市民が強く望んでゐる

城津の鰮油

【城津】鰯の漁獲まだ盛漁期にはならないが漸次旺盛となり六月末迄漁販賣社受け入れの新魚油一萬一千罐に達したなほ興南朝鮮行きの鰮油七千罐を一日出港の朝鮮郵船南丸で移出したが本年の新魚油城津の初移出である

海産物類の満洲への新進出
地の利を占むる清津港 早くも準備に着手

【清津】水産王國北鮮の水産界は北滿の新天地に飛躍的進出を企て新しき販路の擴張に當らんとして異常の期待を寄せ路送問題、輸送經路、販賣方法等に就き研究を重ねてゐるが、北鮮を顧客とする滿洲國は水産物の仕出地として最も便宜を占めるのは清津で獨り北鮮の水産物のみならず、内地の水産物も清津を經由して北滿入りをなすことになるので、來るべき鐵道の開通と清津を中心とする水産界の活躍は目醒しきものがあるであらう。清津を根據として北鮮水産界を牛耳つてゐる水産業者の如きは今夏衆く多難なるべきを見越して調査研究を續けてゐるが、鐵道開通の曉にはハルビンより更に進んでチチハル方面まで販路の開拓を行ふ意氣込である

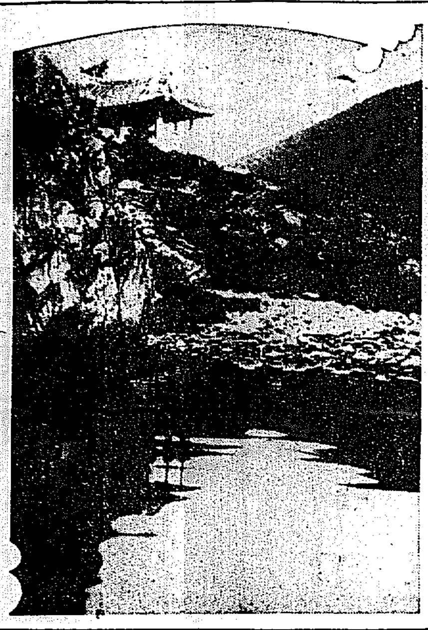

廣石川畔の四美亭

四美亭は觀瀾亭、吉數亭と共に咸州廣石川畔の三亭の一で昔在田公の遊んだところであるその東上は伯東嶺を起つ高巖閣があり、北に昔の娶濟き首陽山がある亭の下は宏潤と渚し昔から誰か詠んでゐると傳へられてゐる

三階建の堂々たる新廳舍
咸興府廳舍の八倍 咸南道廳舍の設計

【咸興】吉報來、昭和八年度の新築が豫算に計上されたなしと傳へられる咸南道廳新築設計の內容は堂々たる三階建(地階は半地下室)總建坪二千四百餘坪、實に現府廳舍の八倍近い素晴らしさで

▲三階知事、參與官、部長室、警察部の一部、財務部の全部、百坪の大會議室と二十五坪の小會議室、高等官食堂▲二階內務部の一部、內務部全部、判任官の食堂、貴賓室の外十二坪の新聞記者室▲地階衛生試驗室、自動車倉庫その他倉庫

等々の部屋取りで工費は少くも三、四十萬圓(二ヶ年)を要する見込みである

舊敷地は引張風
三巴の爭奪戰

【咸興】既報、老朽見る影もない咸南道廳がいよいよ昭和八年度には三十萬圓の工費で多年懸案の新敷地盤興里の一角に新しき勇姿を現出するらしい……この吉報に早くも現道廳の敷地分與まで相當露骨に寄せられてゐるから面白い府では盤龍山公園地帶の一部として取るべき要求を加へ度いと擧げ一部では現在でさへ狹くて古い女學校の新敷地として貰ひ請ひ度い希望を有し大神宮も境内が狹くて威嚴維持するの設けに缺けてゐるから女學校を道廳跡に移した跡は大神宮の神域として小公園式の施設を加へたら……といつた形で早くも舊敷地の爭奪戰が展開されんず勢ひである

落山灣内の、ぶりの蓄魚場
北滿の新販路を目指し 今年は本腰にやる

【新浦】林業が咸北警察部落山灣の一角にブリの蓄魚場を施設したのは今から四年前のことで、我國最初の試みとして興味注目の的となつてゐたが、その後川上清津出張所長が實地について研究を續けた結果、成績漸次良好に向ひ採算も充分の見込立ち本年から仕漁者さへ殺到ならば一萬乃至二萬尾を貯へ、松尾を入れてかゝることゝなつた、最初の年は二千尾、次は三千四、五百尾、昨年は五千尾を入れたが成績年々良好で本年は更に一段の改良を加へて大量蓄魚を行ふ意氣込みであり、北滿の新販路を目ざして將來に大きな期待をかけてゐる。尚又困難とするのは發氣の要求が早いため、十一月初めごろからの水温に耐られなくなる點で、今後は更に咸北若くは咸南の南部に適當な場所へ漁場に近く風浪の恐れなき灣)を選ぶべく研究を續けてゐる

怪しげな呪符

【[illegible]】去月廿九日[illegible]内水坪駐在所附近で騒動不穏の疑ひで檢問を受けた自動車行商人金上日の懷から出るも出たり數十枚の呪符……論ともつかず字ともつかぬ三寸に一尺位の紙切れだが金の日くには『これさへあればマラリア、をはじめ一切の病氣は立ち所に全快ひなし』とあり草深い田舎では迷信者も相當の數に達するらしく全署鑑識的な日を過してゐるといふ

清津の市民運動會 (昨紙記事參照)

吉州發展座談會
本社主催で熱心に 當面の問題を研究

【吉州特電】本社主催吉州發展座談會は五日午後八時より吉州郡廳會議室で開催したが郡守初め地方官民有志多數出席吉州面の問題につき熱心に忌憚なき意見を述べ懇談と力で終始緊張裡に同十一時散會

屯墾義勇團
二十一日に敦賀を出發

【清津】屯墾義勇團約七百名を乗せて敦賀から清津へ日本海を橫斷して間島入りをなす屯墾移民の輸送については何しろ定員を遙に超過する多數を一時に輸送せねばならぬ關係上北日本汽船では今後における二次三次輸送をも考慮してこの際更び刷新を揮ひ獣内の設備を完全に遺漏なきを期することになつた、なほ一行は七月廿一日

春川に藥令市「設置は考へもの」
大邱も漸次衰退 道産業課長の話

【春川】春川では藥令市設置運動を期す委員會を組織して諸般の準備を調査研究中であるがこれに關し角永道産業課長は左の如く語る

計畫はいいが、愼重に考究しなければならぬ、木道は藥京散布の關係と交通關係から、木道産出の藥草は咸南部地方は咸南の咸興方面へ搬出される。これ等が果して距離關係から春川に集中されるかは疑問である、次に大邱藥令市の現狀を見れば、醫療機關の發達普及とその他經濟關係から漸次衰退しつゝあると傳へられるまた忠北堤川では數萬圓缺損をしてゐる所謂な狀態で春川に設置して果していい結果が得られるかは充分な研究を要するものと思ふ云々

小指を切つて從軍を志願
李君血書を認めて 楚山の憲兵分隊へ

【平壤】平北道楚山面城西洞楚山道立醫院藥劑師助手李鍫善君はこのほど小指を斬つて從軍嘆願書を認め楚山憲兵分隊へ提出した

滿洲國の安東海關
換算方法變更

【安東縣】安東海關は完全に支那海關の手を離れて滿洲國海關としての事務萬端を處理してゐるが徴稅の關係を經つたので米支銀換算方法も上海々關との歩調による上海相場を算出する必要がなくなつた譯で安東海關では四日夜新滿洲國財政部よりの電命により五日から大連のレートによる換算方法に變更することになつた

壯烈鬼神も泣く
身に三彈を浴びて 御紋章を握り名譽の戰死 警官の龜鑑大谷部長

【慶源】一日午後四時頃訓戎驛警官内慶城郡美山駐在所を對岸間江奥地に蟠居する數匪軍匪賊が襲擊せんと我が國境監視所に發砲し猛射を浴びせかけた急報により駐在所主任巡査部長大谷武夫氏以下三名は本署に急報すると共に直に匪賊と交戰し激退せしむべく越江追擊をなした時江岸を去る約十町の地點で敵の潜伏部隊二十餘名の重圍に陷り勇敢にも數十倍の敵と戰を續けたこの時敵は射擊を中止したため狀況を急報せしむべく部下を歸し大谷部長は單身留まつた足首貫通銃創の手當をし飛ぶ彈は雨あられの如く飛び來る中を匪賊中不幸にして一彈は腹部を貫通し鮮血にそみつゝも射擊を續けてゐたが又もや一發胸部を貫き最後に一發殘れる引金をひいて御紋章をしつかりと握り名譽の戰死を遂げた氏の壯烈勇敢な行動は豆滿江の流れ絶ゆるところまで永久にその譽れは傳へられるであらう氏は兵庫縣三原郡林田村永田町の出身で二年十一月拜命し去年八月部長に昇進して美山駐在所主席となり國境警備の重責を負ひ住民に氣受けよくさきに對岸從江側馬賊事件等に際し在住民三名を救出し表彰され又今回も殺到して來たのを警護した功もあり今回の戰死は一般民より非常に惜まれてゐる、なほ郷里には母堂と妹一人あり令妹は目下女學校に在學中であるなほ同部長の葬儀は三日午後四時訓戎驛警察署で盛大に行はれた式場には宇垣總督を始め警務局長、富永咸北知事、山本警察部長、間島總領事館末松部長、仁川秘書閣長等の香料が供へられ各地各署より贈られた花輪弔旗供物で飾られ各署長及び署代表各地有志等多數參列して警察署長の弔辭等あり豆滿河原の火葬場に至り茶毘に附したなほ當日霊前からの電報は左の通りである

この度の死御かにてもお國のためになつたことつきせぬ涙のうちより此は南より思ひます御かにお眠りなさい　母より
武夫さんへ

(寫眞盛大な葬儀とありし日の大谷部長)

十九師團機動演習
羅南咸興間で 九月下旬擧行

【咸興】第十九師團本年度の秋季機動演習は羅南咸興間において九月下旬擧行のことに決定した模樣である

兼二浦の學議決定
棄權者夥し

【兼二浦】學校組合議員選擧は五日午前九時より邑會議室で執行選擧長石橋邑長臨席郡書、西浦警部補立會人水落富次郎、澤村德二の諸氏の定刻に至り第一の投票者土岐國彦氏を先頭に選擧人續々つめかけ雨天にも拘らず棄權者少なく午後四時投票を締切つたが當選者は左の諸氏である

有權者總數四百九十二不在十四、棄權二十五、投票總數四百五十三、無効三票

五七票 曖澤 明次 (三菱新)
五六票 松澤 鐵三郎 (三菱新)
五五票 森岡 吉次郎 (三菱新)
五四票 江副 儀七 (同)
五四票 綱木 潤一 (同新)
五四票 木田 金藏 (同)
五一票 土佐 岡國太郎 (市中新)
三三票 井原 伊之助 (市中新)
二二票 設田 光太郎 (市中新)
一七票 市川 武吉 (市中舊)

城津の塩陸上

【城津】二日入港大阪商船第二昌慶丸で城津府從南派出所宛向南より官鹽一千二百噸到着したが最近では稀らしい入荷で波止場は久振りで活氣を呈した

人の動き

▲竹尾十九師團副官 九日發新任地へ赴任の筈
▲森十九師團長 四日羅南着任
▲米内鎮海要港部司令官 三日會寧經由吉林南行
▲山木咸北警察部長 四日朝羅南發上城
▲上森大佐(十九師團司令部付) 江原道出張中三日歸任
▲後藤十九師團副官(羅南) 四日歸任
▲米内鎮海要港部司令官 四日元山着永興灣視察京城へ
▲村瀬千代規氏(北鮮社長) 七日內地へ
▲城爪全北地方課長 四日着任、五日新任挨拶に全州支局來訪
▲下村全北警察部長 四日上城
▲吉村修氏(晉州邑長) 六日着任
▲桂利國氏(新任晉山邑長) 八日晉州赴任
▲神谷小一氏(仁川殖銀支店長) 四日夜釜山通過北行
▲原田道郎氏(臺灣台北州警務部長) 五日朝釜山上陸北行
▲吉田光州地方法院長 五日朝釜山通過
▲佐藤群山府尹▲橋口府會議員外十名四日光州着林業會視察
▲長利仙一君(咸北衛生課長長男)死去
▲宇都宮重朗氏(宇都宮慶山第一酒造社長令息)五日[illegible]の自宅で逝去

貧しい『結核患者の福音』
安價な内服藥
臨床實驗の素晴しい成績 大阪市立衛生試驗所の山口博士が發見

我國の結核患者は假數百十萬、死亡者は年々八萬數千人に達し患者數は逐年增加しつゝあり、十五歳から二十五歳にいたる死亡者中二割以上は結核によるといふ寒心すべき有樣で、これが適藥としては有馬、太田兩博士の注射藥A―Oの如き優秀なものも發見されてゐるが、今回大阪市立衛生試驗所長代理藥學博士山口誠太郎氏により從來作られたことのない内服フォルマリン製劑が發見され近く學界に發表されることゝなつた。

目標に

大正十二年ごろから專心研究に從事してゐたところ、結核菌を包んでゐる脂肪膜を透して菌に作用し、猛烈な消毒力のある藥劑フォルマリンに着目し、如何にすれば無害でこれを人體内の結核菌に働かしめるかにつき苦心慘憺、遂にフォルムアルデヒードを或種の蛋白に化合せしめるときは人體に無害で、しかも血液内に吸收されて後も殺菌力を失はぬことを發見し、その後數年間にわたる動物實驗の結果この製劑を用ひるときは病菌を注射しても

皮膚膿瘍を作らず、

脾臟結核にも結核病巣を極度に少くすることを確かめ、いよいよ臨床試驗に入つたが果して素晴らしい好成績を收め、全治率幾とされる肺膜などにおいても數週間で熱は止り、從來エルボンでなくては止らなかつた結核特有の熱もぱつたりなくなつたので、更にA―Oの發見者大阪市立刀根山結核療養所長大鋪博士、大阪市北野病院長池口博士らにも臨床實驗を依賴し、これまた好成績を收めたゝめ山口の

頭文字

をとりイプシロンと命名し近く學界に發表の運びとなつたものである。

山口博士は結核患者の大多數が貧困者であるにも拘はらず從來の藥が高價であり、かつ特効劑によつては患者の體質により用ひ得ぬ場合がしばしばあるのを憾し、副作用のない安價な内服劑を

動物試驗中の山口博士

「餓ゑさせるな」の父の訓言が動機
山口博士は語る

「正式に學界へ發表するまでは困るんだが……勿論イプシロンを用ひたからとて病狀により全部治ると決つてゐないが、從來のものに比べ安價で容易に服用でき效目も相當ある積りだ、僕の父は田舎の醫者であつたが「醫者は病氣を治すため患者を餓ゑさせてはならぬ」と常にいつてゐたのが貧困者の多い結核患者への藥の研究の動機だつた、僕のまづしい研究が人類の幸福に多少でも貢獻し得るなら何よりだ」

實驗した二博士の賞讃

この藥を創製した山口博士は「病人の患者に服用させたが非常な好成績で副作用の危險はなく、内服劑だから服用もたやすく、患者への福音だ

また太鋪博士は「僕の實驗例では肺結核患者にイプシロンを服用させた結果體重は[illegible]と云ひ熱も下つて近く全快するだらうと思つてゐる、山口博士のやうな篤學の人だからこそこの困難なアルバイトを仕上げたので、學界のため大きな功績といはねばなるまい」

右は昭和六年二月十八日大阪朝日新聞記事全文

斯界の權威五拾餘博士の實驗推奬

イプシロン

夏は結核患者にとつては危險である。皮膚から發散される放熱作用は障害され勝ちで、食慾減退、體重下降、脈膊異常が體溫に附隨して起つて來る陰惨な梅雨の危險期を漸く逃れてホット一息する暇もなく今又恐るべき日一日と深められて行く。梅雨は梅雨期に次ぐ患者の危險期である。熱の上昇、咳血、食慾減退の爲め病狀は增惡し、患者の體は益々羸弱し、結核菌の跳梁は愈々旺になる此の灼熱の中に不幸病魔と戰ふ患者諸君は如何なる療法を講すればよいか。現在肺病療の數は數百種の多きに上つてゐるが、病魔征服の爲めには最高の科學に據つて產み出された權威ある藥品を撰ばなければならぬ。最新科學の成績は必ずや諸君に最大の滿足を與へる事を確信します。

臨床大家參拾餘博士の實驗例 (無代進呈)
眞の批判は眞の文獻から

◇文獻御請求の方には「病者の聲並に結核療養法」同送す◇

本冊子はイプシロンの服用者より直接本社に寄せられたる幾多の實例中より一百例を抜萃收載したもので本劑の服用により前途に光明を認められ救み難き感謝の念を寄せられたるもの或は本劑の奏效顯著なるに驚嘆を呈されたるもの等區々であるがその各々の文意に表はれたる服用者の眞の叫びこそ凡百の効能を述べんよりは如實に本劑の偉效を物語るものであらうと信ず。

適應症 肺結核。肺浸潤。肺尖加答兒。慢性氣管支加答兒。腹膜結核。肋膜炎。脊椎カリエス。骨並に關節結核。腰痛。淋巴腺結核。痔瘻。其他結核性疾患。

錠劑		
100錠	(16日量)	¥2.50
230錠	(38日量)	¥5.00
500錠	(83日量)	¥10.00
粉末		
50瓦	(20日量)	¥2.75
115瓦	(46日量)	¥5.50
250瓦	(100日量)	¥11.00
500瓦	(病院用)	¥20.00

全國各藥店にあり

用量 大人 一日三回 二錠宛 小人 一日三回 一錠宛 粉末 一日二・五瓦

發賣元 大阪市東區道修町 合名會社 伊藤由商店 振替大阪一三九三二
關東代理店 東京日本橋區本町 株式會社 田邊元三郎商店 振替東京一六九六二
製造元 高田藥化學研究所

◇全國官公私立大病院御採用◇

南部版
南部地方

武勳赫々たる 馬山〇〇隊の凱旋
府民の熱狂的歡迎を受け 將士一同元氣で歸隊

【馬山】國境方面の匪賊及討伐に出動を命ぜられ去る六月八日出征した當地〇〇大隊の將士五十名は、其の任務を果し輝き武勳を輝かして五日目出度く凱旋した。當日午前十時三十分着で歸つた凱旋將校以下二十三名を出迎へるべく官民の多數は細雨を冒して驛頭をうずめる熱誠さ。ホームに降り立つた勇ましい歸還兵の將士を迎へ先づ眞木大隊長、陣内府尹、常松聯隊區司令官長等と挨拶したる後驛前廣場に整列、陣内府尹の官民を代表した凱旋の祝辭を受け察川中尉は謝辭に加はて戰略の報告をなし對匪に際し敵前三百米の接戰で克く一名の傷者も出さなかつたのは府民諸氏の熱誠な加護のお蔭であつたと誓を結び、陣内府尹發聲の萬歲の歡呼に包まれて歸隊した。又石井中尉の引率する二十五名は同日午後八時二十五分着で歸隊した

大邱市街路 計畫を再三變更
五ケ年百二十萬圓案を 同百萬圓に決定

【大邱】昭和八年度から實施せんとする大邱府第四期市街道路計畫は最初百二十萬圓二十一線を五ケ年計畫で進まんとしたものであるが補助や起債に多少難關を來たしたため更に計畫を變更し五ケ年を七ケ年に延長して實施すべく道當局に諒解を求めつゝあつたが其の後更に計畫を變更し工事費百二十萬圓を百萬圓に減じ路線二十一線を十六線乃至十五線とし期限七ケ年を元の五ケ年に戻し二回の變更によつて百萬圓五ケ年計畫の最後案を決定した

大田地方 慈雨
作物蘇生し 農民は狂喜

【大田】大旱魃に惱みぬいた大田地方は、五日正午來慈雨あり午後六時までに三十五ミリ、夜まで五十ミリに達したので農村は蘇生の思ひに狂喜しつゝあるが、これが爲め枯死に瀕せる苗代及び既植畓の稻は勿論植付不能の畓もやゝ引き水出來二、三割は進捗するものと見られ農民は活氣を呈してゐる

釜山の猩紅熱
關係者會合 撲滅策講究

【釜山】釜山府では本年一月から六月までの上半期における傳染病發生は猩紅熱が斷然頭角を拔いて一四二名に達し昨年同期よりも多く患者は各小學校生徒と其家庭から續發する傾向を示しつゝあるに鑑み五日道廳から衞生課長、釜山署から警察衞生主任及び各醫師會長、松浦府立病院長、鈴山府理事官、長學務課主任、各小學校長等廿五名が會合し猩紅熱撲滅の打合會を開催し閉會した未發校長衞生の徹底と父兄との聯絡を圓滑にすること並に經濟に對する府民の注意を促す方法を研究する事等を申合せて徹底的の豫防を講ずることになつた

全南金組 利下げ
理財課から 通牒を發す

【光州】全羅南道の金融組合では當局の方針に基ずき過年來貸付利息を一定の標準率に引下げたが猶超過の向も多く此際可及的速かに利下げを斷行する必要ありとて道理財課では今回更に標準率を定め各組合へ左の如く通牒を發した

▲長期貸付年一割以下
▲短期貸付擔保附日歩三錢三厘以下無擔保日歩三錢六厘以下
▲當座貸越日歩三錢八厘以下

なほ光山、潭州、長興、靈光、求禮、匪水の各組合は長期貸付九分以下擔保貸付三錢以下無擔保三錢三厘に引下げる筈

瑞山の點呼

【瑞山】瑞山郡點呼執行官池田次郎少佐は相島曹長を隨へ三日午後

今度の雨は 各地に降る
七日まで續かうと 仁川觀測所の見込

【仁川】山東省方面の低氣壓は漸次東進しつゝあり朝鮮海峽には副低氣壓が發生してゐるため五日朝來の雨は未だ晴れやらず半島には分散的に降雨を見て居るが明七日まで續くだらうと仁川觀測所ではいつて居るが六日午前迄の各地の雨量は（單位ミリ）仁川三二、京城一八、平壤七、釜山四、大邱二、全州十五、木浦四、元山九、城津七、雄基六、江陵三八、蔚山四

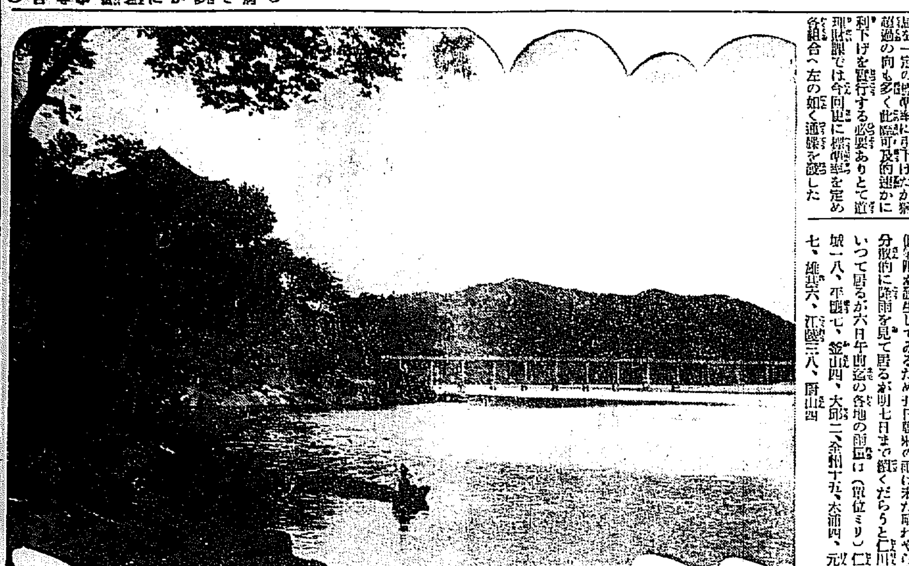

山☆紫☆水☆明——晉州の矗石樓

不動產競賣を 各支所でも行ふ
債務者は大助かり 全州法院の大英斷

【全州】不動產の競賣は從來全州地方法院と支廳とのみで行つて居たが不便のために＝例へば其の土地では相當價値あるものでも本廳や支廳所在地の人は公告を見てやる事であるも案外安く競賣され土地の人も困窮のため旅費等を考慮し結局安く債權者の手に歸する＝といふ樣なブルジョア擁護に陥り易い狀態的な結果を生じてゐたので全州地方法院ではこの弊害を除去するために法院出張所で競賣に附する事とし去る一日より實施したが、債務者側にとつては此上ない福音であり救の手である

厄介千萬な 釜山の糞尿處分
關連的委員會を設け 九月一杯には解決

【釜山】釜山當面の問題として解決案の確立を要する糞尿處理について府當局では豫て府政の懸案解決を期する爲め設置した臨時調査委員會を近日中に招集して速かに根本的解決案を樹立せしめる意肚にて準備中であるが山地と海に包まれる釜山の如き狹長なる地勢の都會では糞尿施設の根本的解決は經營を要するに比較して實效捗々しく歷代府尹が手を焼いた問題である大體に於いて草梁以北の釜山鎭方面と西南市街地との地理的關係によつて處置の系統を區劃する計畫であつて糞尿問題の解決に關連して行政區域の擴張と都市計畫設定の調査委員會を開き何れも九月一杯にて基礎計畫を纒める方針に內定してゐる

强盜の片割れ
目星もつき 光州署活動

【光州】去月二十六日午前二時頃光州郡極東面鴻中里□□方へ二人組の强盜押入り金品を强奪した事件の犯人檢擧については光州署で目下不眠不休の活動を續け三十日午後十一時市内に潜伏せる犯人一

仁川の痘瘡
全く終熄か

【仁川】府內の天然痘患者は一時十名に達し惡疫を恐れられてゐたが仁川署の應急處置により其後一名も發生せず同署でも漸く愁眉を開くにいたつた

論山郡の 植付況
五日來の慈雨で農家大喜び

【論山】郡內山間部は既に植付を了したるも平野部は水利の便なき爲め漸く五割四分程度の植付をしたにすぎず氣づかはれてゐたが五日午前十一時頃から降雨あり翌ひに六日一日間もふり續けば全く黃金の雨といふべく植付も捗どり農家一般に愁眉を開く事となるであらう

全州地方の雨
大降りはすまいと 測候所では悲觀說

【全州】全州附近は五日朝來怒しく曇く午前中より降りみ降らずみの天候となり益ゆき植付模樣を見せて約八ミリ程などけやつと潤つた程の降雨あり愈よ植付が出來るかと一般を喜ばせたが測候所では夢雨的のもので大降りはでない、六日も此の調子だらう植付が出來る程の降雨は望めないと悲觀說を傳へて居る

朝鮮のラヂオ
まだ〳〵少い 釜山局の調べ

【釜山】對支事變以來ラヂオファンは猛烈な勢ひで增加しつゝあるが釜山局で調査した管内聽取者の數は慶南の一、八六八戸、慶北八二二戸、全南六九七戸であつてラヂオ七戸當りの平均數比は慶南二一戸慶北二二戸全南七一九戸となり南鮮三道内の都市に於けるアンテナの數は流石に釜山の八七八戸が最高であつて大邱の二七五戸これに次ぎ木浦はズット下つて一四七戸その他は指を折る程に過ぎない、內地ではラヂオ聽取者の數が電話加入者の倍もあるのが普通となつてゐる有樣から見れば朝鮮のラヂオ熱も未だ〳〵僅程の距離がある

民の願ひを 天も感應
振威郡農會の雨乞ひに 式半ばから大雨沛然

【平澤】打ち續く旱天で挿秧全く不可能に陥り既に植付を終了したる畓も用水不足のため枯死するもの少からざる狀態で一般民心恟々たるものがあるので振威郡農會では平澤面と協議の結果古來の慣習に依り五日午前十時から平澤面德山で祈雨祭を擧行し官民多數參列盛大なる式典を行つたが至誠天に通じたのか式典半ば頃から俄然雷鳴下り沛然として慈雨到り參列の諸員ズブヌレとなり感謝しつゝ喜々として下山歸途についた

悲慘な出來事 二幼兒の燒死

【全州】四日夜の全州府清水町鈴木善介方のオンドル火事で逃げ遅れた同人の二女ユリ子（七）と三男勝巳（□）の二人がむざんな燒死を遂げた事は既報（六日附夕刊二面所載）の如くであり寫眞は燒けたオンドルと戶板に載せた二幼兒の死體

引責辭職せよ 謝罪だけで許せ
馬山消防組の紛爭 容易に解決を見ず

【馬山】既報消防組の紛糾は未だ解決に至らず、問題を起した第二部側は其の中心人物頭部をして謝罪せしむる事を申入れたが一部側では五日午後七時から詰所で幹部會を開いた結果その申込みを謝絕し飽くまで某幹部の引責辭職を迫る事に決定したので、某幹部の辭職を見ぬ限り解決は至難の模樣である

大邱の初等 教育講習會
來月中旬開催

【大邱】大邱府では夏休みを利用して全鮮初等教育者及一般關係者のために教育講習會を八月十三日より三日間公會堂で開催することとなり講師は日本初等教育界の權威者東京高等師範教授佐々木秀一氏を招聘した科目及び講師左の如くである

▲我國教育の將來と道德教育の改善＝講師佐々木秀一▲朝鮮の國語教育＝講師慶北道視學官稻島操三▲會費一圓▲申込締切十月末日

晉州の 講演會

【晉州】五日午後一時から晉州座で中樞院參議宋之憲氏及大東新文會理事□□上田長吉兩氏の對滿對策振作に關する講話會を開催し盛會であつた

光州の道是製糸 五日から操業
この際別に職工も整理せず 從つて何等動搖もなし

【光州】全南道是製糸會社では機關の修理と原料の關係上六月十五日より操業を中止し三十日同社で趣意書を、重立ちたる職工六十餘名を一人々々訪問して會社の從業狀態並製絲界不況の理由などを說示し通知する意嚮を伺んで貰ひたいと傳へたが男女職工中には大整理を斷行するのではないかと不安動搖の兆あり時節柄成行注視されてゐたが會社は職工を整理する意思はなく只新規採業を中止して議員するを待ち七月五日再び操業を開始し二百六十餘名の男女工は歡喜してゐるで去一週間以內には歸宅中の職工も續々歸來し從つて何等不穩行動に出づる模樣もない

喧嘩を吹かけ 所持金を强奪
釜山の三人組不良青年 潜伏中を捕へらる

【釜山】五日午前零時過ぎ釜山幸町活動常設館前通りを通行中であつた下關市伊崎町石炭商吉坂昇（二□）方に三人組の不良青年が喧嘩を吹きかけ殴叩きとし所持してゐた現金七十五圓入りの手提カバンを强奪し剰へ鋭利な小刀をもつて負傷せしめた事件があり其筋で犯人嚴探の末主犯草梁町三丁目十五林永順（二〇）方に潜伏中の二名と共に潜伏してゐる處を取押へられ强盜傷人被疑者として引致された

乘馬で 世界一周
濠國人夫婦 大邱に到着

【大邱】馬で世界一周をするといふオーストリヤ人ジヨン・スタレツク（三〇）同夫人パツチイ、スタレツク（二七）の夫婦は馬二頭をつれて四日午後五時三十分頃倭館を經て大邱に入り郊外大明洞ゴルフ場入口に天幕張り野宿をして三四日滯在して風俗及民情を視察するといつてゐるが世帶道具としては天幕一帳、風呂ベツト二臺、拳銃二丁、護身用のピストル二丁、馬二頭、愛犬一匹の外トランクと炊事道具等である

浦項の 學議戰
當選者決定

【浦項】浦項學組議員の改選は二日まで候補者の數定員に二名不足し頗る氣乘薄であつたが三日に至り浦項の名物男早田仁之助氏立候補を宣するや俄然職戰に沸然を來たし更に坪木才市氏の参謀たる赤井彌太郎氏も續いて立候補したため定員は充ちたるも一部で早田氏の出馬を牽制し下村管理者團體として眞菰昌俊氏を押し立てたため一大混戰を現出し各運動員は死力を盡したるが五日投票終了開票の結果左の如く當選した

有權者 四百十七
投票數 三百六十一

六五票 脇村辰藏
五一票 雜谷伊太郎
四八票 坪木才市
三九票 原田一雄
三一票 菅原市郎
三一票 川端勇次郎
二九票 眞菰昌俊
二七票 福住莊助
二三票 赤井彌太郎
一九票 川上裕彦
次點 一票 早田仁之助

因みに早田仁之助氏の得票なかりしは選擧當日立候補を斷念したによる

助平板場 人妻を凌辱
强姦罪として 仁川署で取調

【仁川】府內寺町三三果物行商金殷榮の妻鄭福貞（二□）は家計を助ふため府內某料亭の女中奉公の口を探し今日お主人に面會といふ二日午後九時頃同家を訪問したところ同家の板前助手朴秋啖（二□）及び李命鍋（二□）の兩名は主人の不在を奇貨とし女中部屋に押込め人妻として最大の侮辱を受け此の事を夫に打明け五日午後仁川署に訴へ兩人を相手取つて强姦の告訴を提起し同署では關係者の取調べを行つてゐる

線路に ごろ寢
危くも轢死「をまぬかる」

【仁川】三日午前九時半頃京城發四〇九列車が仁川府內沙洞を進行中線路に横臥せる醉氣の者を機關手が發見急停車して事なきを得たが右は黃海道延白郡生れ住所不定勞働者金光玉（□□）でヤケ酒を飲んでねてゐたものである

矢島知事嚴父

【光州】矢島全南知事嚴父は五日午前十一時郷里で逝去された旨訃報あり直に會議のため上城中の同知事に電送した

スポーツ

全州に 體育聯盟
學校體育「關係者で」

【全州】全州における學校體育の研究向上といふことは關係者の多年の宿望でこれが根本的の連絡をとるために聯盟組織を作る事になり、去る二日女子高普講堂で各學校關係者約二十名會合し全州學校體育聯盟を組織しこれが實行方法に就き打合せたが、內容は

會員は全州における學校の體育關係者とし常に相互の連絡を保ち示範として講演會、講習會、競技會を開催し選手の派遣などであつて同會の成立と共に全州學校體育の向上に就いては一般から非常な期待をかけられて居る

大邱の野球 選手
都市對抗戰 出場に出發

【大邱】全國都市對抗野球南鮮豫選で參鐵軍と戰ひ快勝を得たオール大邱軍は八日から始まる朝鮮豫選の晴れの舞臺に出場すべく六日午後一時五十七分發列車で多數の應援團に護られ壯途についた期待されてゐる

晉州の 庭球大會
成、金組優勝

【晉州】九曾屋運動具店主催の第三回南鮮庭球大會は七月三日午前九時から三千浦原鹽組合製造所コートで開催、參加組二十餘組にて頗る盛會であつたが結果左の如く前年優勝組である成、金組が優勝した

一等（成□洪 金在坤）（晉農校）
二等（安正□ 金□洙）（晉農校）
三等（張□□ 李□□）（晉 晉）
三等（姜千□ 金□□）（倶樂部）

訂正・前號晉陽市民運動會優勝團體中六百米リレーは東部青年會一般競技北星青年會に訂正す

痔疾のスピード療法

痔疾患者の福音 新刊治療書送呈す 葉書にてお申込あれ

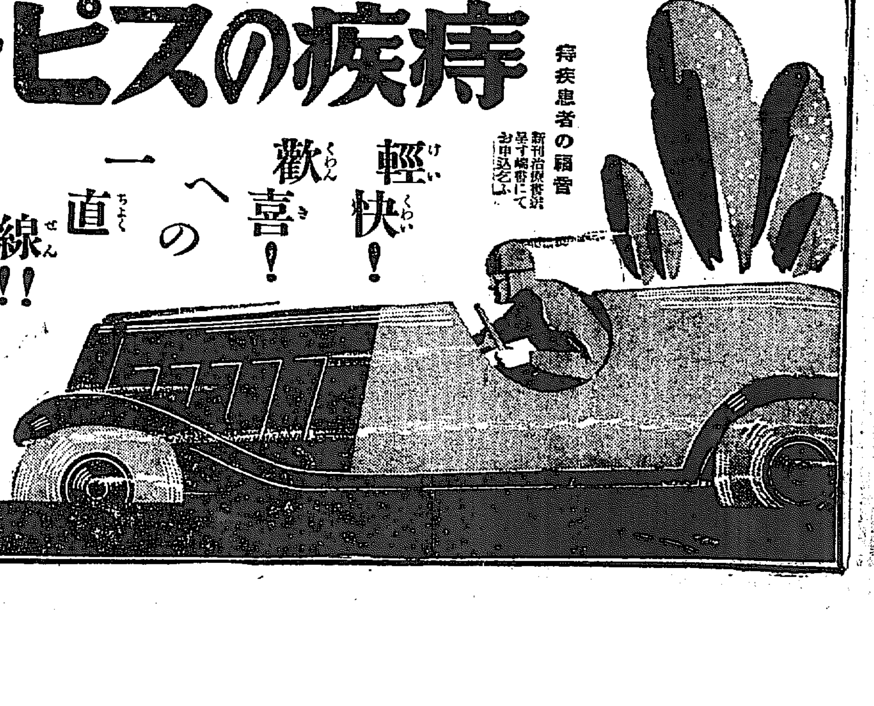

輕快！ 歡喜！ への一直線！！

早に
一時的苦痛を和げる程度ならば何なりと申しませう。手術にかはる新しい藥物療法の先驅として、止血、收斂、消毒、防腐、吸收の五大作用に加ふるに痔靜脈瘤の鬱血を排し、肉芽新生の機會を與へ、以て恐るべき痔疾の原因を除き、ならびに根本的解決を眼目とする處に

本劑
獨自の生命を開拓してゐるのです。發賣以來拾十年、愛用患者、幾萬人。顯然たる効果は今や隆々たる聲價と相俟つて、本邦痔疾藥界に毅然として鎭立してゐるのです。お試し下さい。

苦痛
から輕快へ輕快から歡喜へのこの爽快なスピード療法が本劑應用によつていかに容易に實現するかを！

眞夏の脅威
發汗のための患部の腐敗、バイキンの猛繁殖、夏の痔疾はかうして惡化する一方一種の底冷えがするため再發の危險は倍加する。今一刻の手當が遅れたために遂に起つ能はざるに到る人も決して少くはない。この際何人も小松ぢの藥によつて根本的に難症一掃の陣を布かねばならぬ。

代表的優秀痔疾藥

主効 痔核、痒痔、裂痔、痔出血、脫肛、痔瘻

小松痔退膏（貼付用）一圓二十錢
小松痔退座藥（挿入用）一圓五十錢
小松痔快丸（內服用）二圓
○全國各地藥店にあります

小松ぢの藥

發賣元 東京日本橋瀬戸物町 玉置合名會社 振替東京七二

苦痛　小松ぢの藥　輕快　歡喜

ホームセクション

贈答品はお互ひに一つの標準を作りたい

價の高い廉いは問題でなく家庭で必要な實用本位に

大妻高等女學校長 大妻コタカ

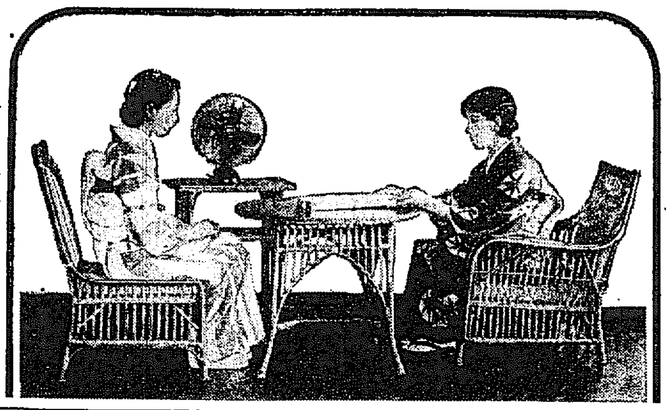

お中元贈答の季節になりましたが、今でも儀禮が多く行はれて居るのは嘆かはしいことと思ひます。贈答品と云ふものは、日頃の感謝を心だけで感謝したのでは充分ではない、また言葉で感謝の辭を述べただけでもなほ足りないと云つた場合に、感謝の言葉を一層生かす爲めに贈るものであります。品物だけを贈つてをいて、それで義理を果したと思ふのは誤りであります、もし贈られた方がそれに依つて迷惑するやうな場合があつたとすれば却て失禮に當ります。例へば二つで一つになる片々だけといふやうなものを戴いた場合には、あと一つを買はなければならず、大變迷惑です。何を贈つたら良いかと云ふことは、自分の眞心を贈るのでありますから、こちらの都合の良いものを贈るのではなく、先方のお爲をまづ考へねばなりません。中には見つきだけ立派で値段の判らないものを贈るがよいと考へてゐる人がありますが、戴いたものを高價に見ると云ふことは滅無いことで却つてインチキな人柄を見透されることになつて了ひます。

ですから品物の値段の高い廉いは問題でなく何處迄も眞心を贈るつもりで判然と値段の判つたものが宜しいと思ひます。

ではどんな品物かと云ひますと

一、何處にあつても良いもの

二、いくつあつても良いもの

三、いつまでをいても良いものと云つた品、つまり實用的なものがよろしい。貰つたからと云つて無駄の出易いもの、澤山あるからと云つて浪費し易いもの、腐敗しやすいもの、と云つた品は避けた方がよろしい。(談)

家庭メモ

▼戸障子や襖や机の抽出しがキシム時は石鹼で滑を擦るとよい

▼縫針を石鹼で擦ると針の通りがよくなる

▼裁縫ベラに石鹼をつけると滑りがよくなる

▼指環がきつくなつたら一寸指を石鹼水に浸けると楽に外せる

▼新しい靴の踵に石鹼をつけると靴擦れがしない

▼眼鏡の玉に石鹼水を塗つて柔かな乾いた布でよく拭きとると入浴中も玉が曇らない

飾窓景氣

お客様が「賢くなりました」

町は赤地に白地の旗指物を押立て、中元賣出の景氣を付けはじめた。紅白の幔幕でたばになつた町内聯合福引賣出、御中元特價大奉仕デーと書いたビラがあつちにもこつちにも散らばつてゐる。之は年中行事の一つである。今年のやうな不景氣な時にはどんな世相が現はれるかと云ふことで、某雜貨店へ入つてみる。主人は明るい顏で

「いや時勢と云ふものは恐ろしいものです。

二三年前 までは體裁ばかりで値段の判らないものがドンドン賣れてゐたのですが、近頃は値段の知れた實質本位のものが賣れ、體裁や柄ではお客樣も相手にしなくなりました、もう一つこの頃の現象は、我々の商賣手段として

有名商品 例へば花王石鹼一個九錢とか八錢と云ふサービスをしてお客を釣り込んだものですが、近頃ではお客樣はそればかり買つて他の品は買はないと云ふ皮肉なことになりましたことです。こんなに私達の商略が見すかされる程世の中が鋭くなつたのですね。もう此の頃はお客樣の云ひなり次第です

中元物て すか 「花様、昔は御歳暮は鮭と云ふことが通り相場になつてゐましたが、この頃は石鹼と云ふことになり石鹼なら花王石鹼と云ふことになつてゐます。何んとか景氣がよくならないと私達も困りものです。云々

家庭經濟

こんなのは不經濟だ

長岡逸郎

◇…勿體ながつて腹を毀し親に叱られる…と云ふ川柳がありますが、殘しては勿體ないと煮たり焼いたりして食べて、胃腸をこわして苦い藥を買つて吞まなければならないと云ふことは、不經濟の骨頂です。

◇どうせお中元に戴いた葡萄酒だからと云つて吞み過ぎては胃を惡くしたり、貰つたお砂糖だからと云つて矢鱈に砂糖水にして吞んでは胃を惡くするやうなことは經濟の場合と違つて、積極的な不經濟でございます。

◇ところが茲にもう一つ一寸氣のつかない不經濟があります。と云ふのは、お中元やお歳暮時に戴いた石鹼です。石鹼はどんな家庭でも必要なものであり、幾つあつても重寶で、無駄にしやうとしても出來ないものですから、贈答品には之れ以上のものはございませんが、戴いた石鹼だからと云つて、粗惡な石鹼で肌の荒れるのも知らずに使つて居ると云ふのは、馬鹿げた不經濟の一つでございます。

◇石鹼は何と云つても花王石鹼が第一でございます。四十年來東洋人の皮膚の爲めに、苦心して作られて、藥劑師を初めとし各大學病院の御用をつとめて品質本位と銘打つて居るだけに、何處へ贈つても、これなら必ず喜ばれるに相違ありません、贈答品にはこんなのが理想的と云ふものです。

東洋第一

花王石鹼

御中元には石鹼が何よりです

一ッ戴いて重寶
二ッ戴いて有難く
三ッ戴いて多々益々辨ずるものは花王石鹼でございます

純粹度九九・四%
正價 一個十錢

一打函につく花王石鹼容器

半打函につくハンカチーフ

御中元中の特別奉仕

美しい文匣式花王石鹼容器一個つき 他に類のない雛段式一打函 正價 一圓廿錢

體裁のよいハンカチーフ一枚つき 花王獨特の美しい六個函 正價 六十錢

この外にお手頃の三個函(三十錢)も取揃へてあります

いづれも美麗なのし紙をお添へ致します

東京・花王石鹼本舗 長瀬商會・大阪

豪雨・雷鳴轟き 市中は一時暗黒化
落雷數ヶ所電車も一時不通 建物の倒壞・侵水家屋多し
午前二時漸くやむ

入梅時に風速廿五米の風が吹き荒れ、雲足速く京城の空はいつ猛風雨至るやも知れない狀態であつたが果然六日午後五時から降り初めた小雨は次第に大雨となり午後八時からは近來にない猛烈な風雷雨さへ加つて府內數ヶ所に落雷し、之がため市內諸電線、變壓器の數ヶ所は焼かれて鍾路一帶、旭町、南山町、本町、大和町、黄金町、龍山の一部は暗黑界と化し、電車も止るなど一時は不安に鎖られたが午後十一時半に至つて小降りとなり電燈、電車の復舊を見た。しかし雨はやまず降續いたが七日午前二時に至つて漸くやんだ目下各署で調査中だが府內各所に浸水家屋建造物の倒壞など相當ある見込みである

岡崎町一帶に亘り 浸水家屋二百余戸
下水汎濫床下二寸に及ぶ 各署共萬一に備ふ

近來にない豪雨、雷鳴を交へた六日夜の京城市中は雨足更に猛烈をきはめたので全市民の不安は極度につのり、一時は何れも寢もやらず恐怖におのゝいてゐた、殊に未だ下水溝の不完全な箇所は何れも汎濫し、附近は泥海と化し浸水ヶ所もあり、府內各署では萬一に備へるため各派出所に命じて所轄管內の模樣を早速調査するやうに命じたのでこの豪雨をついて六日深夜け警官の目ざましい活躍はつゞけられた、浸水家屋中最も大いなるものは七日午前一時半迄の本社の調査によれば岡崎町、練兵町の兩側を縫に貫く二坂通りの大下水溝が汎濫し練兵町通に電車通りに面する岡崎町一帶の內地人家屋二百余戸は遂に床下二寸まで浸水した、尙東大門署管內新堂里の配水池の動力線は落雷のために切斷されたが附近に人なきため幸ひに人畜には支障なかつた、各署とも被害の實狀は未だ各派出所からの報告が揃はぬため全部は判明しないが、七日午前一時までの報告によれば左の如くである

電燈電車 間もなく復舊
豪雨も一時的だつた

落雷は鍾路方面の變壓器數ヶ所に及び、これがため同方面一帶は六日午後十時頃暗黑となり、本町通り、旭町一、二丁目、南山町一丁目大和町二、三丁目黄金町入口、龍山元町など一部も變壓器が焼けて一時消燈したが午後十一時頃大部分復舊した、又電車も午後十時五十分頃から十二、三分間一時全線休止となつたが直に同復した、京電では社員、人夫を督勵して故障個所の復舊に努めたが豪雨で危險山電車からの送電線の一部に落雷があつた樣子でこれがため一時電車の運轉休止を見たものである

市內の被害

本町署 浸水家屋報告なし 汎濫個所（本町四丁目奨忠壇前、花園町市場、明治町一丁目附近）

鍾路署 報告なし

西大門署 浸水家屋報告なし、汎濫個所、竹添町一丁目、霽來町四丁目二〇番地附近、中林洞から峴底洞に向ふ一帶、峴底洞一〇四番地附近

東大門署 浸水家屋（床下三寸、昌信洞一帶四十五戸）他は報告なし

龍山署 浸水家屋（床下二寸乃至三寸、漢江通十一番地八戸、彌生町四戸、大島町四二番地四、岡崎町一帶三百戸）

京仁が中心だ
仁川も一時消燈

【仁川電話】六日夜の豪雨について仁川觀測所の語る所によれば、豪雨中心は京仁地方で黄海中部にある低氣壓は東進中で大きな勢力はあるが大したことはない、一般的に雷と雨で六日午後六時頃迄の各地の報告によれば仁川、全州、大邱、群山、濟州島は雨量一ミリ、大邱は三ミリだが夜に入つて雨量を增した模樣である今回の豪雨は京城、仁川を中心とした模樣で、風速二十五米、豪雨の時間は短かつたが雨量は相當あらう、雷も京城が激しかつたやうだ、仁川は午後十一時頃一時消燈したが間もなく復舊した、雷鳴はあつたが落雷は不明

傘を擴げて 線路に寢る
命拾ひした子供

五日朝六時四十分頃東線中部驛長□驛發列車が□驛□三百六十四□□□進行中線路の左側に蝙蝠傘が擴げて置いてあるので其儘進行した處後から驛員の申告によればその傘の中に子供が一名睡眠して居つたので後頭部に負傷をしたが輕傷で

咸北道を荒した 拳銃強盜縛に就く
約一ケ月に亘つて逃走中 黄谷所員の大手柄

【羅南特電】先月十八日咸北明川郡上加面溫德洞の發電所午前四時□□□□□方へ押入り拳銃をつきつけ脅迫した怪青年は明川署の嚴重なる警戒網の中をくゞり廿一日は同郡阿間面黄德洞にあらはれ、燒酎配給人の□□□□にあらはれて警官を狙撃し逃走しその後咸鏡南道□□□□取り上げ金庫を強奪して行方をくらました那は去る廿六日木浦夕刊に報道したが、その後同犯人とおぼしき青年は卅日咸北城津郡朱南面龍洞にあらはれて警官を狙撃し逃走しその後姿を現はさなかつたが、たまたま咸南、甲山郡におけるピストル強盜事件の共犯者で未だ縛につかぬ者あり、六月二十四日咸南郡西面立石洞推三餘方へ同郡阿間面龍湖洞四六一番地當時咸南甲山郡雲興面

金四點（二七）が訪れて或る重大な事件に關係があるからとて彼は人目をさけて同家を去り、夕方歸つて二泊し、龍湖鄕米北面方面へ行くといつて立去つたことのきゝ込み情報あり、卅日警官を狙撃し逃走の際殘して行つた上衣外三點を在る

づさへ朝鮮北方で檢討の結果、同人の所持品と判明、犯人は

金四點 なることがたしかになつたが、同人は思想犯で六年、窃盜の前科をも有する所からテッキリ咸南甲山郡の強盜犯人と推定し、城津、明川、魚大津の各警察署の總動員で、道警察部からも十名の應援を派遣金四點の警戒網の中に犯人は突破して四日午前九時廿分警官狙撃犯の南方約六里面虎山洞に所あらはれ、通行中の煙草賣商、朴文和（二八）にピストルをつきつけて所持金廿七圓餘及び時計を強奪して逃走した、この急報に接して當局の緊張も又一段とすごいものがあつたが、五日午後三時頃黄谷駐在所員の、李の兩巡査が七寶山の麓上古面開心洞附近を警戒中開心寺入口にさしかゝつた

犯人を 何なく逮捕した、犯人はモーゼル大型ピストルを所持し彈丸も十五發持つてゐたが之がために負傷者を出さなかつたとは幸であつた、なほ所持品として現金廿七圓五十六錢と朴文和から強奪した時計及共產主義のアヂビラ六十三枚を發見したが斯くも巧に長時日を逃走し得たのは、思想系統の友人の間をわたり步いたためであり、犯人は咸南甲山の事件とは全然別個に大膽な行動をとつたものである、尙咸南甲山の事件には金四點の兄金三點（三）和田眞次郎（二九）朴大弘（三〇）の三人の

共犯で 和田は四日清津署の手で逮捕され、朴は清津法院で三年の判決を受け目下控訴京城法院に移され西大門刑務所に收容されてゐる

家庭新聞で 名士のご難

【東京電報】東京市外巣鴨町株式會社家庭子供新聞のことからその株主たる評內博士、鹽谷小波、星島二郎、久留島武彥の諸氏は家庭新聞未拂込み株計二千五百株を差押へられた

一、水管馬車の考案
一、洋風建物に對する天井及壁の破壞に使用する天井破壞具の考案作製
一、放水上の不便を排除するため傳授『ノッスル』を考案し新案特許を受け現に使用中
一、京城府內全般に亘る水利の便否を精査し、水壓低き箇所又は不便の地に貯水槽十三ケ所新設
一、救護自動車の考案設計
一、引火資物の火災消火の爲先攻班を編成し、藥品準備と爲し時勢の進步發達に依る火災の對策を樹立した

幾多の功績を 殘して歸鄉
大樂前消防署長

明治四十年以來朝鮮消防界の爲粉骨碎身した前京城消防署長大樂氏は、五日夜朝鮮山口に向つたが幾多の功績を殘し、朝鮮消防育ての親であつた

滿洲訪問學生機
早明兩大學から 十一日に京城着

さきに郷土訪問飛行をなし滿洲國入りの壯圖を決行した尹昌鉉君と同時に滿洲國入りを傳へられた學生聯盟機は、遞信局航空係で問合せの結果、早稻田明治兩大學けいよく組立ても終り試驗飛行ならびに檢査も終了したので、來る九日立川飛行場發、途中大阪、廣島、太刀洗、蔚山等を經て十一日京城着の豫定であるとの通知があつた

惡天候で 明野ヶ原に着陸
尹君の郷土訪問機

【立川電報】立川飛行學校を今春卒業した二等飛行士尹公欽君は二十日鄉土朝鮮訪問飛行の爲め六日午前七時卅八分立川を出發したが途中惡天候のため十一時明野ヶ原に着陸したとの報があつた

憂鬱の雨を名殘に 悲戀の男鐵道自殺
片戀を容れられぬためか 鮮血西氷庫の鐵道を染む

失戀の惱みに泣く廿五才の多感な一青年が彼る生涯をいさぎよく捨て驀進する列車を目がけて飛び込み自殺を遂げどすぐろい線路に鮮血をそゝぎました事件があつた六日午後九時一分京城驛着、元山を發した列車が午後八時五十分ごろ西氷庫驛を距る一哩の地點を進行中、線路にたゝずんでゐた浴衣がけの內地人一青年が身を躍らして機關車目がけて飛び込み自殺を圖つた、列車は直に急停車し調べた所同青年の頭部は完全に轢斷され肉は飛び、原形をとめぬまで粉碎されて居たが、附近には遺書二通が雨にぬれて殘つてゐた。遺書により自殺の主は目下府內吉野町一丁目九四番地櫻井旅館に止宿する櫻井二郎（二二）と判明したが、同人はかねてから同家の女中某に思ひを寄せ漸くのことに最近うちあけたが、體よく拒絕されて遂に悲戀の末この擧に及んだと遺書の一節にしるしてある

平壤から 來た男
毎日遊んでゐた

右につき吉野町一丁目櫻井旅館では最初は止宿してゐるとのことだつたが、すぐ言葉をにごらし、今夜はもうおそく皆眠て居るのでわかりませんとすこぶるあいまいな返答であつた、若くして死んで行つた櫻井二郎は原籍三重縣で、その身元は目下の所判明しないが、先月廿三日頃平壤から來て投宿し、て居たもので、就職口なく、毎日なすこともなくブラ〳〵として今日に及んだものである

大人も及ばぬ 立派なスリ
廿三件、五百餘圓

被害額五百餘圓、犯罪數廿三件、しかも僅十五歲の少年スリ犯、住所不定朴昌成（一七）は十二、三才頃からスリをおぼへ、現行犯として西三本町署にあげられ、その都度嚴重な說諭を加へて釋放してゐたが、なほ改心せず本年一月上旬府內本町四丁目郵便所前で內地人婦年から十四圓入りの財布をスリとつたのを手初めに婦人を專門のスリを働き、盛り場に出沒して居たもので、六日早朝黄金町三丁目附近を徘徊中本町署員に逮捕された彼は被害額五百餘圓、廿三件大人も及ばぬ立派なスリに成り切つてゐる

十二、三才で 萬引の味を覺ゆ

府內黄金町一丁目一九二番地、某中學校二年生澤田貢（一七）（假名）は小學校時代から手くせが惡く父兄の目を盗んでは友人の出欄などを盗んで居たが、某中學校に入學するやその惡癖はやまぬのみか、ます〳〵猛烈となり、最近では各所商店を荒しまはつて居たが、發見されずその度每に惡心を增してゐた所、六日午後一時明治町內某雜貨文化店で店員のすきをうかゞひ靴下その他三點を萬引して居たのを店員に發見され、逃走したが折柄かけつけた本町署員に逮捕された

か或る日一名の朝鮮青年が同人に俳優にしてやるからと誘つたので大喜びて親の金十數圓を盗み出し、任青年とともに四日夜京城驛に到着したが、そのまゝ青年は行方をくらましたもので、本町署ではは件の任青年はかねて手配に接してゐる自稱熊谷守夫こと金某（二二）といふ者らしい、同署では李龜錫に取調べをうけてゐるがその言動にいさゝかあいまいな點あり、或は同人は被害者でなく共犯の一人ではないかと直に木浦地方にあて照會を發する一方同人に對しては保護檢束を加へてゐる

俳優になりたい 少年を誘拐

華やかな俳優生活にあこがれを抱く無智な少年少女を巧に誘惑して生利な金をまきあげられた少年、數日前年齡十七、八歲位の朝鮮少年が京城驛附近を徘徊してゐるのを所轄本町署員が怪しとにらみ本署に連行、取調べると咸興郡咸興面新昌里の李順泰の次男李南輔（一七）といひ、質朴な田園生活をきらつて都會に……俳優に望みをもつてゐた折柄、それをきゝしつた

秋光晃榮師 得意の棒術實驗
廿七日夜來青閣で

目下入城中の不動千里眼、陰陽の大家秋光晃榮師は本社後援の下に七日午後八時より本社來青閣にて修養講演を行ふと同時に神秘極まる棒術の秘傳各種を公開することゝなつてゐる、秋光師は十數年深山に入つて千里眼の心境を開き劍道柔道共に入神の域に達した人今回丸山鶴吉氏、大迫大將、頭山滿翁等の勸めによつて朝鮮總督府謝する途次であると、同夜は一般に棒術の秘傳を無料で公開し師獨特の修養講演をも併せて試みる由因みに師は佐賀縣唐津町の出身であると（寫眞は秋光師の棒術）

全鮮庭球 中央豫選日延べ
申込は十四日まで 「大會は十七日」

半島庭球の年中行事の一つとして又庭球選手としての目標として庭球界に一大權威をもつ本社主催の全鮮庭球爭霸戰は來る八月中旬十三道より選ばれた猛者を一堂に會せしめて覇權を競ふことゝなつたが、この中央の豫選會を來る十日京城運動場コートに擧行することに決定し總ての準備を進めてゐたが、折から我國軟球の權威である東京倶樂部が來襲したのと雨天その他の關係で試合が順延、大會期日と同じくなり主催者側である朝鮮體育協會よりの懇談に依りこの權威ある東京倶樂部に敬意を表し斯道獎勵の意味に於て會期を譲り期日を延知し來る十七日（日曜日）京城運動場コートに於て擧行することに變更した、尙參加申込期限は七日とされてゐたが會期變更に伴ひ一般希望者の便宜を計る爲十四日迄申込期間を延期した

食合せ中毒
一名死亡三名は重態

【大分電報】中津市新中津町理髮業清水米藏（四三）方では四日夕アイスケーキを食し更に夜飯を食した所、五日午前二時頃より一家全部十六名が激しい苦痛を訴へたので醫師の手當を受けたが午前八時に至り一名死亡し、三名は瀕死の重態である

我が二選手 ミランに着

【ミラン五日發電】デ盃戰歐洲ゾーン準決勝にイタリーと對戰する日本選手佐藤、三木、桑原の三氏は本日ミランに着いた

滿蒙博彙報
咸南の出品 二百餘點

【咸興】新興滿蒙博に對する咸南の出品物は左の如く咸南の代表的特產品二百點に達する見込である

咸南道 ▲籾一段物陳列▲玄米一同▲白米一同▲大豆三同▲酒（白）一道農會▲同（黄）一同▲生糸一片倉製絲所
咸興府 ▲丸太材一▲板材一▲燒酎一▲石炭一▲挽材（木）一▲蟹頭七▲燕頭三▲松之實四▲金剛一▲靴下三▲オミトーセ一▲煮干鰮一元山府▲素乾さより一▲同かき一松谷繁太郎▲同一元山酒水産會社▲同▲同いかなご一同▲鹽鯖ます一同▲同いわし一同▲同にしん一同▲鹽辛らに一河內小三郎▲同このわた一同▲同かき一藤山商店▲さよりみりん干一▲あさ時雨煮一▲白魚干一▲昆布一▲板材一▲蒲鉾一▲木炭一▲靴下三▲燒酎一▲清酒三▲藥酒一
咸州郡 檜木加工品（ステッキ）一▲流安一硫黃會社▲硬化油一同▲燒酎一▲木炭一▲かに肉一▲煮干一
永興郡 ▲樹皮一▲藥草一▲松脂一▲木炭一▲金鑛一▲黑鉛一▲羽二重一機業傳習所▲八ッ橋二同▲明紬三同▲テーブル掛二同▲敎練類二同▲紡績麻布二同▲羽二重二同產業組合▲明紬五同▲八ッ橋二同▲蹴鞠麵二同▲紬二同▲袴地二同▲絹綿布交織布二同▲絹綿交織洋服地二絹洋服地一同▲絞風呂敷三同▲綴錦二同▲絹綿洋服地三興機業
高原郡 ▲木炭一
文川郡 ▲木炭一▲セメント一小野田セメント▲文川無煙炭一同
德源郡 ▲罐詰かに一鄭鮮罐詰會社▲いわし一▲燒酎一
安邊郡 鉢嶺一晋商同業組合▲燒酎一同▲燒酎一▲金鑛一
洪原郡 素乾めんたい一漁業組合▲同かれ一▲鹽乾かれい一▲鹽鯖かれい一▲明太魚卵罐詰一
北青郡 木炭一▲陶器三▲素乾めんたい一▲鹽乾たら一▲鹽鹹さば一▲同いわし一▲同にしん一▲罐詰うに一▲同あわび一▲同さば一▲同いわし一▲いわし粕一▲いわし油一▲めんたい油一▲煮干貝柱一▲鹽乾いわし一▲燒酎一
利原郡 鐵鑛一利原鐵山▲蛋石一太田房藏▲硅石一同▲球石一同▲素乾わかめ一▲同たこ一▲鹽乾たら一▲煮干ほつき一▲貝柱一▲鹽鹹ます一▲素乾めんたい一▲鹽辛うに一▲たらめ粕一
端川郡 里芋一鄭昌吉▲石鍋一▲石器一▲玉石細工二
新興郡 燕麥一郡農會▲澱粉一▲乾燥馬鈴薯一同▲馬鈴薯飴一▲大麻一同▲麻布二產業組合▲麻洋服地二同▲樹脂一
長津郡 藥草一
豐山郡 燕麥一郡農會▲楊實一▲麻布三同▲郡農會▲大麻一同▲澱粉一同
甲山郡 澱粉一▲サバリ二
三水郡 乾燥馬鈴薯一▲馬鈴薯飴一▲オーツスター一▲羊毛一▲細手眞綿一

黄海道から 百廿八點

【海州】松都新興滿蒙博覽會出品は大體左の如く內定した、何れも黄海道の特產、既に各郡に通牒して出品手配中で、各郡では夫々出品に奔走中だが、何分にも開期切迫せるので道當局者は寃集に多忙を極めてゐる

商工（六十六點）三盆製紙外副產品（十點）鐵鑛（二點）硅砂（一點）石炭（一點）大理石（二點）梁頭緞（三點）松木緞（二點）梁山莊（二點）眞鍮器（三點）遂安縷（二點）石鍋（二點）硯（二點）海州墨（一點）木製品（三點）莞草、天日草製品（五點）影帶（二點）朝鮮紙（大山紙中山紙小山紙）西紙、普紙（五點）瑞興苧（二點）瑞興綿（一點）海城綿（一點）海城木（一點）瓦斯燈（一點）眞綿（二點）支那紙麵（一點）人絹交織物（一點）燒酎（二點）消酒（一點）安岳綿布（一點）生糸（一點）

水產（一八點）貝柱（一點）乾海苔（一點）素乾蝦（一點）イカナゴ（一點）布海苔（一點）海參（二點）鹽乾魚タチ・ニベグチ（三點）乾マテ（一點）煮乾鮎（一點）煮乾アサリ（一點）大蛤（一點）煮乾蝦（一點）蝦辛鹽（二點）

林產（一九點）かしわ皮（二點）かしわ林寫眞（一點）木炭（三點）楡（一點）オノオレカンバ（二點）苗木（一點）手打くるみの實（一點）松の實（二點）藥草（四點）遂安栗（一點）けやき加工品（一點）

農產（一五點）小麥（二點）玄米標品種（四點）大豆オイヤルコン（二點）粟（二點）小豆（一點）綠豆（一點）繭（一點）蘋果（一點）

畜產（一〇點）牛脂（一點）豚脂（一點）蜂蜜（一點）牛皮（三點）鷄卵（二點）牛骨細工（一點）蜜蠟（一點）

合計百二十八點

オゾン
御家庭に
御旅行に
片時も離せぬ
重寶品

洋服特價提供
地方御注文は身長、胸圍及び年齡御記入の上、代金引換便にて發送す、型錄進呈
純毛黑セル 上衣A四圓B八圓・同ズボンA二圓B五圓
純毛鼠セル（スマチング折）上衣金七圓・ズボン五圓・白紋織チョツキ金一圓
純毛白セルズボンA三圓B五圓・茶色オーバー（雨用）A三圓B八圓
白ポプリン（新代用品・折襟詰襟）上下金五圓・同上白ポンチ上下金四圓
大阪中之島 財團法人 大阪洋服學校 電話土佐堀二二七五一番 振替大阪一九〇九八番
○洋服裁斷科校外生 月謝金貳圓 ○洋服裁斷講義錄 學用金貳拾圓

子供 一番 オイヨクキクン かぜ ねつ

蠅とり 蚊とり はこれに限る モリ芳香液

觀相家 泰龍先生責任判斷 結婚・病氣・運命・家相
運命の鑑定
▼不況不運より幸福と成功へ 失敗は再起に急ぎ來れ！此好機逸せず今ズグに（料金一件壹圓全般參圓）
南大門 通 笑福旅館內

研究社 英語通信講座
◇毎月壹圓（配本二冊）
毎日二時間十五箇月の獨學で、立派に英語が讀める！話せる！書ける！
新興日本を風靡する滔々たる英語熱は遂にJOAKを動かして英語ニュースの放送を開始せしめました。今や吾々は英語を知らないではラヂオの興味も利益も十分に享受する事が出來ないのです。即時決心、本講座で英語獨學のスタートを切り、時代の歩みに追ひ付いて下さい！
內容見本進呈
獨學案內附二色刷美本、ハガキで申込次第無代進呈
東京麴町富士見町五 研究社通信學部 振替東京三〇八五番

ラヂオ 電氣材料一式卸 朝日花王油朝鮮總代理 京城府本町四丁目六九 地方店 河浪商會 振替京城一六二三八 電話本局二三八

京日案內
五號活字十五字詰五行一回一圓五拾錢但名は一回每に五十錢增料金は前納の事但記事廣告に限り特に豫約割引にて掲載す

經濟 無比のかまど 燃料の經濟 新發明
地方 販賣店募集
電話 本局上番號至急讓る希望者は電話本局七一一番
恩給 長期低利即時立替 金融
讓る
分讓
賣地
恩給

夏季新學期 會員大募集

タンスは津村
各博覽會、品評會金牌受領 京城府本町四丁目（郵便所隣） 津村タンス店 電話本局二六七〇番

男女 嬌艶 快味熱血 見たら耐らぬ 珍書 各拾二枚組 A拾圓 B五圓 C二圓

ファイアンゴム
姿を美く上背をすらり近代的美身具
人目につかず心持よく背を高く歩行も楽にす
甲品 ¥4.20　乙品 ¥3.40　普及品 ¥1.80
（足袋用・靴用の二種）
東京小間物特約店
京城長谷川町
高野製作所

蓄音器、ラヂオ修理
本町二丁目 イトウ商會 電本二八一七番

年數御相談
恩給金融
誠實親切第一

森田耕

京城帝國大學醫學部助教授醫學博士北原靜雄氏入院中の處藥石無効遂に永眠仕候間此段御通知申上候
追て告別式は七日午後三時より六時迄光熙町二丁目百八十一番地自宅にて執行仕候
昭和七年七月六日
京城帝國大學醫學部藥理學教室

朝鮮總督府濟生院主事從七位三浦仲助儀豫而病氣ノ處本日午前九時十分死去致候間此段謹告仕候
追而葬儀ハ追テ日時ヲ明七日午後五時大和町自宅ニ於テ相營ミ申候
七月六日
妻 三浦フユ
弟 三浦末吉
親族總代 岩下治三郎
友人總代 小山田徳谷
室田武隣
吉留直哉
甲木牧夫

滿洲建國と支那人

陸軍中將　阪西利八郎

上海は依然として物騷であつて、日本人は軍隊の守備區域以外には出る事が出來ないのである。これが停戰會議の纏るまでの狀態であつた。

停戰會議の開會中、洛陽では國難會議なるものが開催されて居たのであるが、この會議に依つて、國民黨政府に對する支那知識階級の意思が解るので少しく述べてみる。國難會議は、滿洲上海事件の對策、昨年の大洪水にかける八百五十萬戶の流失家屋の救濟策、共產匪の跋扈に對する策を相談する目的の會議で、これに列席する委員は全支那の名士で政府が指名し招待してその數は四百數十名であつた。然るにこの人達が參會しやうとする途端、この度の會議では政治改革の議案は提出しない、といふ政府の意見が發表されるやその會議に列席したものは百七十名の三分の一に減じてしまつた。三つの議題に困つた爲めに委員は不出席となつたのである。これは何であるかといふに以上の三つの國難對策も、現在の南京政府の、ロシアの如き一黨政治では充分な事は出來ない、よろしく國民政府の政治を先づ改革してから三つの國難を考へやう、これが缺席してしまつた三分の二の委員連の共通意見であつたのである。又この意見を知つてゐるので、政府はそんな根本的な改革案を論議されて、國民黨の權威を左右され動搖されては困ると、それには觸れないといふ狡猾の宣言をしたのでもある。この如く南京政府の信用も威信も今日では殆んど地に墜ちて居るのである。內政は動搖し、共產匪は昨年の水害より貧窮農民が增加したに比例して增加し、支那南部を蹂躙しつゝある。御存じの如く江西省の南部には共產黨の本部があり、その邊一帶は共產軍の支配下にあり、今やその勢力は福建省の海岸にまで及ぼうとしてゐる。彼等は海岸を占めて、ウラヂオストックと直接通じやうといふのである。陸地においては、江北、江南の奥地まで彼等は手を延してゐる。南京政府の二大柱石たる蔣介石と胡漢民とは反目甚だしく、現に胡氏は香港に居る狀であり、中央政府も、一般內政も動搖しその上に共產黨の横行甚だしく、更に滿洲、上海の國難事件がある。支那は全く累卵の危ふきにあるのである。今や滿洲がもぎとられやうとしてゐるのに、これに對する策も擧國一致的の動きの下に南京政府がこれに當り得ず、又それに對してもはつきり責任をとらない方が政府に有利だと逃げて居り、南京政府と張學良の間も一頃より惡くなつて居る。側には段祺瑞、吳佩孚を擁して新政權を樹立しやうとするものその他大小軍閥の策動は繼るが如く、外國の侵略、日本もその中に這入つてゐるのであるが、それに對しては國難會議や一般の輿論から推定される所では長期抵抗と云ふ策である。この長期抵抗とは、上海をとられたらあとへひき、天津をとられたらあとへひく、と云ふ風に征められ侵されたら戰はず逃げ逃げしてゐる裡には敵が弱る時があるだらう、といふのである。支那は何分廣い所なので、そんな悠長も可能かも知れないが、日本はこういふ相手が隣國に居るといふ事をよく心得て置く必要がある。

最後に滿洲國經濟方針に就いて私見を述べるならば、滿洲には百廿萬の日鮮人が居るが此百廿萬の爲めに政策が行はれ他の二千八百萬を輕視し、彼等の爲めをはからないやうな事があれば、滿洲には近い將來重大な事が起ると思ふ。若し二千八百萬の支那人をして喜びその治下に置く事が出來れば、殘りの三億何千萬も、これになびいて同一治下に參ずるだらう事、支那人の國民性よりして不可能ではないのである。（完）

俳句の旅（九）

北川左人

八潭の大觀を志して還潭樓へ逆戾りする人々に一揖し別れて登りはじめたのは午後一時過ぎ

勾配は頓に急峻、岩石の徑は忽ち嶮阻、樹木も草木も次第に飄つた斂々が目につきます

滴の音遠ざかりつゝ破れ笠

註　破れ笠は高山植物

深山路の樂にほふライラック

吹きそめし毘沙門口の東白合

毘沙門は山中の一大難所でありまず、數十階の梯鐵の梯子をのぼつてさしかゝるところ岩石相錯して穴門を成せる危險な通路でありまず。若しこの毘沙門の危險を避けようとせば、左方の斷巖數十丈を刻んだ楷木の梯子を攀ぢ登りますが、これとても亦た心臓を寒からしめられずにはゐないでありませう

毘盧峰へ花房草の谿をゆく

恐らく胡麻葉草をいとほしむ

花房草は金剛山と狼林山にのみ產する珍花、この胡麻の葉草も特に朝鮮胡麻の葉草といひ同じく金剛山と狼林山にのみ產する珍奇な高山植物であります

海金剛は五里の外とは思へないほど近く手にとるごとく、更に東方一帶の日本海も得もいはれない眺望となつて現はれてゐるのでありまず。肌を露けて汗を拭ふことゝ寸時、更に爪先上りにのぼることと數丁にして毘盧の一鞍部に達してから道は下りとなり平坦となり間もなくにして『新羅麻衣太子愛用金公之盤』を左に見、玫瑰の咲いてゐるのを珍らしと眺めつゝ右に下りました

毘盧石と稱する巨巖を後にひかへたところに溫突建の二棟、金二郎氏の經營する九明旅館がありまず。こゝより毘盧峰の頂上まで約三十丁

旅館には中年増婦人がゐて親切に待遇して呉れるばかりでなく、日本語のよくわかる妙齡の女性、斯る深山には珍らしい美女がゐて登山者に應對してゐるのも登山者にとつての數奇の對象であらねばなりません

旅館の横には淸洌なること淨玻璃のごとく、細々なること鏘氷の如き溪の流れがあり全身の汗を拭ひ去ることができまず

一行中の先着、九架老と卜國氏と古賀氏と小學生三名とは早くも溫突に打寛いで涼を納め食卓につかうとするところでありました。

時に午後四時

溫突の楼いてありたる登山宿

郢公の山にまた日が當りけり

乙女あり茨かざして山茶の內

溫井里から登つた者、長安寺から來かゝつた者、客は次から次と增えて廿餘名、忽ち滿員となりました。（六、一八）

七月の曠野（二）

大平生

剝皮塲の風景

累積された貯材十九萬石、丸太の山また山である。それは際のないビルデングの遺跡だ。その眞中に剝皮場のバラックがある。男、女、子供が、六十人。みんなは上體を七、八十度の角に曲げて、大鉋をかけてゐる。大半は北鮮の農村風に頭巾樣のもので、額から頭までを包んだ女である。彼女等は出女と稱せられる精悍な女子勞働隊だ。皆の額には汗の玉。それは七月の健康な汗。折から咽喉を搾る樣な泣き聲が起る。

カウ・ボーイの樣に大きな古い麥桿帽を被つた若者が、白鬚の少年をめちやくくに毆つてゐた。『やれくく』とあちこちから殺伐な聲がかゝる

むし暑い風が、むき身になつた白い丸太の上を流れる。午睡を催した女三人が、並んで、丸太の上にうつ伏してゐる。と鳥打帽を斜に被つた生つちろい監督が、鞭をふりくくやつてきた

女たちは、一瞥を與へただけで、ニコともせず、また身じろぎもしない。若い監督はにやくくし乍ら、女たちの後つぺらへ廻り顋みかけて、女たちの大きな尻の幅を鞭でひとりくく計つてゐる。だのに女たちは依然として身じろぎしない

暫くすると、バラック內に働いてゐた人々も、剝材の方で道口を振つてゐた連中もいきなり仕事場をほつて、どやくくと組の事務所の前にあつまつた。

『喧嘩だべや』

『いんね、せりだてさ』

おかま帽にあばたひげの人夫が、鐵瓶をふりかざしてゐる。

『やいこんだ南部だ、さあいくら、いくら！』

『五錢』

『六錢』

『十錢』

『二十錢』

『おいもうねねか』

『二十五錢だあや』

『きまつた、さあそつちのおつかあだ』

諺通の阿兒も、剝皮場の姉ちやんも、一日たんまりかせいで、一圓五十錢から七、八十錢まで。その內の幾割かを、親方に獻納せねばならぬ。こゝの人々は決して金をためない。衣食に存外の贅澤をする。國料變の借金がつな。そこで人々は、ひよつこり夜逃げをして別の仕事場へ忍び込む。その申譯けに家財道具を隱して置く。仲間が集つて、それを競賣する

『さあお次は夜着だ。そつちの兄さ、これさに、めんこいあまつ子だいて寝れやな』

お盆たちは、だらし無く、げらげら笑ひ乍ら、『それがねゝだよ、見さ、買ひな』

笑ひ崩れた若者は怒鳴る。

『おい、カムサヤッカ、ばかをこかず、早く値をつけねねか』

『さあ、いくらくく』

『五錢』

『ばかあー』

『五十錢』

『八十錢』

『一圓』

…………

『五圓』

『八圓』

『十圓』

『十五圓』

せりの原則を無視した、恐くべき呼び値である。そしてそれは勝ひし人々の、何日分の賃銀になるであらうか。

博覽會前奏（6）（滿洲スケッチ甲斐巳八郎）

夏のエピソード（7）　北輕井澤

谷川徹三

二三年來夏は輕井澤で送る事にしてゐる尤も輕井澤と云つても本輕井澤から四五里の途中で、もと地藏川と云つた所、前の法政大學々長だつた松室氏の土地を分讓して、今は法政大學村と呼び百二三十軒の小さな家があつて、毎年五六百人の人が來てゐる。

その邊り一帶を淺間高原といつて、本輕井澤よりは四五百尺高い。

然し、高原といつても、上高地などゝは大分趣が違ふ。上高地の樣に壯麗といふ樣な場所ではないが開けてゐる所だ。非常に明るい感じのする所だ、高山植物なぞは殆んど見られない。

その代り秋！と云つて八月になると七草が見渡す限り、一面に敷き詰めた樣に咲き亂れる。桔梗の大輪なぞけ、あそこでなければ到底見られないものかも知れない。が、それを東京の土地に移すと、鮮かな色もあせて、さう云ふ大輪の花がもう見られなくなつて了ふのは、矢張り自然だと思ふ。

氣候は、本輕井澤より涼しいのだが、十數年前の山火事で、大きな樹が少ないので、日中なぞは却つて暑い。その代り空氣は非常に乾燥してゐて、米でも麵麭でも去年殘して置いたのが、かび一つ生えずに今年まで使へると云つた風だ。

樹は白樺に栗、それに唐松の植林があつて僕の家は丁度その中にはさまつてゐる。

×

一帶に輕井澤は、外人の開いた避暑地で、だから日本の温泉地に見る樣な、低級的な空氣けない。尤も、最近け色々とゴシップの種や、大衆讀物の材料になり相な風俗も、時々は見られもするが、土地の開拓者といつた人たちが、未だ殘つてゐて、色々とさうした方面の腐敗に干渉するので、比較的健全な發展をしてゐる、社交的な機關の完備してゐる點は他の避暑地の比ではない。

北輕井澤の社交的設備としてけ大學村クラブといふ半ホテル的な建物がある。優秀の立派な浴室、讀書室、ホール、食堂、玉つき、それにテニスコート は本輕井澤にもない立派なのが三ツある、それから大月邸これは土地自慢にいはせると日本一なのださうで、一昨年も昨年も今の司法大臣の小山さんが、矢張村の仲間で、時々見えて指導をして下さつた。小山さんはその名人だ。僕も暫く小山さんの指導を受けたものだ。

×

北輕井澤は大部分の人達が、勉強がてら來てゐる所なので、全體の空氣が誠に落付いてゐる。

本輕井澤の方は八月にでもなると、全く銀座通りを移した樣だが唐松の並木路や、馬に乗つた洋裝の婦人、それからゴルフ場あたり、全く異國的だ。然し一帶に開け過ぎて物價が高くなつて來たので、古くからこの土地に居付いてゐた宣敎師なぞ、段々野尻湖なぞへ逃げて行つてゐる。

輕井澤に住んで、ちよつと面白いと思ふのは淺間の噴火だ。歸つて來て殆んど會ふ人ごとに、どんなに恐かつたかと聞かれるのだが全くあべこべだ。むしろその壯觀を見られるのを樂しみにしてゐる位で、岩波書店の岩波氏なども、家があつてやつて來るのだが惜しい事で、時々やつて來るだけ。その壯觀の見られないのを殘念がつてゐる樣だ。

飛田周山氏が、外を歩いてゐる時に、丁度去年で最も大きい噴火にぶつかつて、一抱たつ程ちやんな羽織に包んで、頭を手で撫つたと言ふ如何にも飛田氏らしい話があるが、その時にも、それでも到頭石はその手にさへ當らなかつた相だ。

晝の噴火はそれほどでもないが夜の噴火け實際見ものである。

一昨年の大噴火は丁度夜明けだつた、山全體の高さより高く、もつともつと立ち上つた噴煙に、朝日の反射した所は、正に巨大な鐵頭の花だつた。

僕は見なかつたのだが、昨年の夜中の噴火を見た人の話によると熔岩の噴出が何千と言ふ金の矢の飛んで行くのを見る樣であつた相で、それに山の三分の一が眞ッ赤になつたといふ。

まあ、斯んな風に、噴火も吞ん氣に考へてはをれるのだが、天明年間の噴火の跡を見ると一寸無氣味になる。

何ヶ村かゞ熔岩の下に埋れたさうで、今でも何里にわたるその熔岩の跡が殘つてゐる。

薰風會例會（伊勢局）

社殿へと踏日稀る坂あり　大人
蚊柱をうわけいそぐ夜釣道　山猿
落ちし蚊を臼見る木の臼哉　玄猫
かけ香置『蝠ふ人は梅雨』夕　黎天
しめやかに長雨の降る夜明哉　永城
咲く蚊落ちくれば子喜べ　社郊
夕涼蚊にせめられて歸り　鼎太郎
碁譜に倦き香薰るも梅雨籠　北台
梅雨晴れて洗濯竿の重き哉　山人
畠より蚊におそはれて戾り　合山
長雨に恩の土掘のしめり哉　斗月
山の蚊やテントを移す深の谿　桂城
バケツ置く部屋も濡れ五月雨　惡宜
宿客は我一人らし梅雨の旅　雨樵
移す鉢の猿臨蚊の鳴き出し　仙翁

學藝だより

◇……三木弘畫伯歸鮮＝同畫伯はアトリエ新築のため後援者發起の下に作品頒布會を發表して其後製作に餘念なかつたが此程漸く完成せる作品も出來たのでぼつぼつ作品頒布に着手した

◇……せゝらぎ同人小林龜水氏は今回同社を退社されて『久木』に入社されることになつた、尙同氏は先般ボトナムをも退社されてゐる

◇……詩のパンフレット『芙蓉』七月號　佐藤一英氏個人雜誌『芙蓉』七月號が五日に出た。內容は竹橋、安藤兩氏を初めとして佐藤英氏の作品がある。習他の雜誌へは掲載しないものだけで現代詩壇の尖端的な人と作品だけである。（發行所東京市外大久保百人町四十三、芙蓉社、郵發代用二十二錢）

朝の類話

近時社會教育が非常に重要視さるゝに至り文部省は公民教育に十萬圓、勞務教育に五萬圓の豫算を計上して該教育の時局的對策に努めてゐる、田中前文相時代から多年の懸案となつてゐる青年訓練所と實業補習學校との合併による青年學校の促進こそ痛感せる農山村の第一線に立つて郷土を復活更生せしむる唯一の青年教育機關であるとの見地から、社會教育局に於て鋭意これを調査考究しつゝあるところで、農村振興の上から補助金を增額してその教育の充實を圖り、來年度から愈よ實現せしめんと意氣込んでゐる

◇

軍部方面にあつては兩訓練の趣旨を徹底的に一層根據なる訓練を主としなければならぬとの態度で、今日の青年教育が思想上惡化するは要するに學校教育の缺陷に基くもので青年團體の氣風を目標とする青年教育は寧ろ現在の青訓の方が有利であるとの見解から文部陸軍兩省間に意見の相違を生じ、これが實現は尙相當の迂餘曲折は免れぬものとみられてゐる

命の最高峰（161）

平山蘆江作　布施春長畫

國三郎が自分の宿へかへつたのは夕方だつた。丁度一足ちがひに、きよ子も歸つて來た。と、顔を見るなり、

『何だつて、すつぽかしを食はせるんだ。貴樣は、それだから、瀬川だといはれるんだぞ』と、山路が、がみくく叱りつけた。

『すみません。けふはね、セットで、すぐに濟むんだと思つたら、ロケだつたの。だもんだから、あたし、氣を揉んでたんだけど――』

要領よく、すらくくと云ひわけをすると、それでもとはいへない、『會社にすみませんでしたわ』

『そして、お姉さんに、すすめて下すつて、會社へ戾る事を、――』

山路だ。

『お姉さん、何と仰言つて、――山崎先生さへいらつしやらなけあ、お姉さん、あの會社を止す理由なんて、ない筈なんですもの、勸んで下すつたでせう』

立てつづけに、ぺらくくしやべるのを、山路は呆れて聞いてゐたが、

『よくしやべる奴だな。第一、僕達が、そんなにおしやべりになつた事から、して、氣に食はないんだ』

『あら、どうして』

『もつと落着けよ。立つてちや話も何も出來やしないぢやないか』

きよ子は、先刻から立つたまゝだつた。何となくそわくくしてすぐにも出かけさうな樣子をしてゐる。

『は、でもね、私、すぐ出かけなけあならないの』

『どこへ行くんだ』

『だつてね、社長さんが、先日からやかましく仰言るんですの』

『何を、やかましくいふんだ』

『私の爲めに家を見付けて下すつたの。私は、こゝの方が氣がるでいゝと申し上げたんですけど、浪花活映のスターがやきいもやの二階から出勤するのは、少し外聞にかゝはるつて――』

『それで――』

『ですから、のつぴきならなくなつたんですの、今夜、これから社長さんのお宅へ行つて、それから、あの――』

『それから』

『家を案內していたゞいたり、そして――』

『そして』

『そしてお引越しをしたり』

『いつ』

『あの、――あの、今晩』

『フン、おめでたい事でござゐますよ。結構な事でござゐますよ、どうぞ、勝手に引越して了ひやあがれ』

『あら、兄さん、怒つちやダメよだつて、兄さんも、一緒に引越していたゞくつもりでゐたんですのに――』

『おれはいやだ』

『だつて――』

『いやだよ、おれ見たいなルンペンはいもやの二階が分相應だ』

『お兄さんたら、そんなに拗ねるものぢやないわよ』

『やかましい』

國三郎は目玉をくるくるさして握り拳が膝がしらで、ガタくくしてゐた。

きよ子け、一寸の間、それをなだめにかゝつたが、とても、取りつく島もなさゝうなので、

『兎に角、遲くならない中に、あたし行つて來るわ、新邸はかへつてからの事にね。お姉さんの事だつて、いろくく聞きたいんだけど――』

そんな事を獨り言のやうに、すらくくしやべつてゐたが、やつぱり、山路が、ふくれ面をしてゐる傍だし、殊に握りこぶしが、いよくく面倒になりさうなので、さつさと外へ出て了つた。

國三郎けとても不機嫌だつた。汚ない、せまくるしい二階に、のびたりちぢんだりしてゐたが、どうにも、身體を持てあまして、とうくく、ふらくくと、外へ飛びだした。

それはもう、十時をすぎる頃だ。外けどんよりと、曇つた、梅雨のさきぶれのやうな夜だつた。闇を一つまたげば、我には怖ろしい敵がねらつてゐるとも知らずに――。

將棋新手合（四）

於東京市日本橋區蠣殼町二ノ五　將棋木將棋所

平手　先　▲六段　平野信助（東京）　△六段　飛藤與次郎（東京）

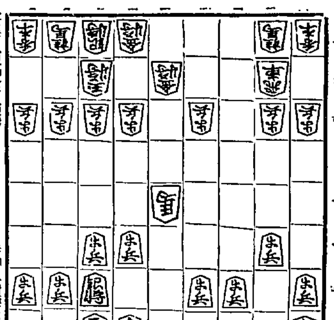

（前譜は同局面）

持駒　△飛銀歩　▲飛銀歩歩

△五八金右　▲二四步　△六七金右　▲二五步
△六六歩　▲二六步
△六六銀　▲三三馬　△五三步　▲同　金　△五四步　▲五二金
△三六角　▲二七步成　△六四步　▲二六と　△四五角　▲四四步

（以下次號）

齋宮木七段講評（後手）敵の肝要なる飛車を取り、切ふるに馬をつけてある陣形であるから、急がず二四步と突き出し大駒の活躍を圖るのは當然である

（先手）六五步と突き出し、敵玉の『コビン』を狙ふのは至當である

（後手）二七步となり込んで、飛車を活用する一本調子の攻め方は却つて紛れが無くよい方針である

（先手）六四步突き、豫定の決戰手段にて此の場合已むを得ない攻めである

「アラツ見つかった」

夏・アニタ・ペーヂ孃

パリの本舞臺から　はるぐ〜來朝の三名手

邦樂座で公演

フランスでカテエー・レンエ、シェアール、パラマウント劇場及びソレ・デプリ座等に出演してパリ人の目と耳を樂しませてゐたコミック・ダンサー・ジョー・デシャアーン氏ロゼット・デシャアーン夫人並にタップダンスの名手ウイリアム・リメル氏が相つづいてさへと渡來の途中神戸に着いたが邦樂座の熱心な招聘を受けて來る六日上京直ちに七日から十三日まで邦樂座に出演目下じこみの妙技を公開する事になつたデシャアーン氏はパリトン・テナー夫人はソプラノが得意で共に巴里のカジノドパリのステーヂに立つてゐた人、リメル氏はムーラン・ルージュに出てゐた人である、邦樂座でのプログラムは左の通り

（一）コミック・トリオ（二）エクセントリック・ダンス（三）パリ・アパッシュダンス（四）タップダンス（五）モーリス・シュヴァリエ・イン・パードネーション（六）セクセントリック・ダンス（七）トトと父のヴェントリー・ロックエスト・スケッチ（八）唄と踊のインターナショナルスケッチ、其他本邦の歌曲數種を、腹話術を特別公演する。

大正館の次週プロ

松竹キネマ大正館では來る七日より蒲田の現代劇高尾光子、坂本武、吾松榮共演『青空に泣く』下加茂

DKラヂオ

七日（木）

午前一〇時〇分　氣象概況、各地天氣實況

同一〇時四五分　料理獻立、日用品値段、鮮魚卸賣相場　仁川觀測所發表

同一一時五九分　京城府廳、水產市場發表　正午の時報、ニュース

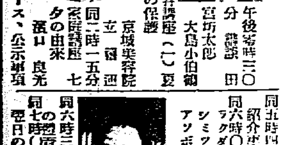

同一時一〇分　美容講座（一）夏季に於ける皮膚の保護　京城美容院

午後零時三〇分　講談　田宮坊太郎　大島小伯鶴

同二時一五分　家庭講座　七夕の由來　立　碩　迎　藍山　良光

同四時〇分　ニュース、公示事項

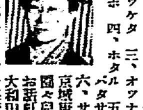

同五時四五分　ラヂオ體操、職業紹介並頭當役のプログラム發表

同六時〇分　歌とお話　一、バンボ　ラクダニノッテ　二、オツナサント　シミツケタ　三、ホタル　アソボ　四、タナバタサン　五、サヨナラ　六、　京城庭子幼稚園々兒　お話虹の橋　大和田りよう

同六時三〇分　ラヂオ學校　女子の御府（二）　木郷近太郎

同七時〇分　ニュース、公示事項、翌日のプログラム發表

同七時三〇分　講演（下）王政復古の前後の話（淺野侯爵邸より中繼）　侯爵　淺野長勳

同八時〇分　淨瑠璃　伊賀越道中雙六　義太夫　竹本奈良梅　三味線　竹本梅若

同八時五五分　掛合噺（A）星の招待　たぬきや　金　奴　同　やまと　同　よし　同　はやし　連中

同九時三〇分　時報（A）

同九時三一分　滿洲より引繼ぎ　氣象概況、各地天氣實況　仁川觀測所發表

同　映畫物語　私が殺した男　成東鎬

演藝案內

大正館（松竹直營　櫻井町）

七月七日封切　期待渦卷の三大巨篇　七月映畫界に革命の烽火を揚げて堂々君臨する名畫　松竹キネマ蒲田スタヂオ超特作映畫　原作……水島あやめ女史　脚色……伏見晁　監督……成瀨巳喜男　キャメラ……[illegible]

畫街トピック

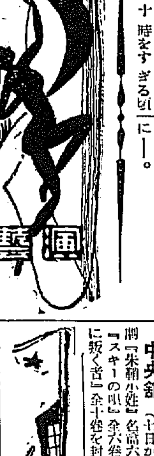

作品小泉嘉輔、大林梅子、千曲里子、一條郁子、永井柳太郎共演『丁髷便衣隊』に蒲田が誇るベビースターオールで製作した『生れて見たけれど』を同時封切すると

中央館（七日から）▲時代劇『朱鞘小姓』名篇六卷▲現代劇『スキーの唄』全六卷▲洋劇『光に叛く者』全十卷を封切すると

喜樂館事務所での消息一くさり『京城興行協會といふものが、どうも帶に短かしたすきに何やらで其運用如何では好いだらうが、其中に映畫常設館が加はつてゐるのは何だか油に水の感じがせめでもない、何故かと云ふと、映畫と普通興行物とは全く異つた性質のものだからだ、之は切離して大いに新軌道を走つた方が効果的であり大衆的だ』とのたもう聲……

◇特輯映畫を上映しても京城ではさつぱりパッとしないのはどうした譯だらう……てた話もある

◇近く『擬裝ひの一夜』が上映されるらしいが、先づ近頃映畫術には相當な價値あるもの、或ひはファン待望の的と云ふもの……

◇處が未だ何館とも協定が出來てゐないらしい、ヤマニの片山氏が持參したもので、外にロシア映畫『生存の鬪爭』『これが露西亞だ』も京城に入荷してゐる

青空に泣く　松竹京都下加茂特作時代映畫　高尾光子　菅原秀雄　野寺正一　河村黎吉　坂本武　突貫小僧　高松榮子　共演

丁髷便衣隊　松竹京都下加茂特作時代映畫　新人秋山耕作監督作品　小泉嘉輔　大崎時一郎　大林梅子　二條鼎子　千曲里子　永井柳太郎　共演

生れては見たけれど　松竹キネマ蒲田スタヂオ超特作映畫　原作……ジェームス槙　脚色……伏見晁　監督……小津安二郎　キャメラ……茂原英雄　蒲田獨得ベビースターオールスターキャスト　齋藤達雄　吉川滿子　菅原秀雄　突貫小僧　三井秀男　坂本武　共演　小市民階級への痛烈なる批判『東京の合唱』を凌ぐ現代映畫界の驚異！　破格料金　階下三十錢　學生二十錢

朝日座　本町五丁目　七月七日より　西鮮　女優大歌舞伎　嵐菊香　淺尾右朝次　中村小錦　嵐春之助　阪東秀香　中村鯉蝶　一、第四の誇り狂言　伽羅先代萩　御殿より床下まで　一、切狂言　三十三間堂棟木の由來　竹本、杵屋連中　◇義太夫と若手俳優を加へ一層新奇を添へる新興歌舞伎を御期待あれ　○○○開場時間　午後六時　開演午後六時四十分　御料金で御便利な團體觀劇券の御用命は一三二六八番へ　大池　御觀料　特等金五十錢　一等金三十錢　府內花園町八三、木村魚物方にて前賣り致します一枚に付切符を進呈！　御客樣の御求めにあげます

喜樂館　日活直營　七月七日より特別大興行　無聲映畫の總決算！完成される日活時代劇の精華　伊藤大輔監督作品　名優大河內傳次郎の大熱演　明治元年　二十卷　大河內傳次郎　山本嘉一　片岡千惠藏　主演　伏見直江　山田五十鈴　新八郎　秋月　寺島貢　光川京子　伊藤智子　林　潮見五郎　永井柳太郎　酒井米子　中村英雄　香川良介　明治維新の一大轉機を境として新興の一群と彼等に盡くる古きものゝ爭鬪！大仁愛に燃ゆ若き志士群の力！映畫界第一線上に描き出される白熱的迫力！　三枡豐　高津愛子主演　永塚一榮撮影　鄕愁

中央館　帝キネ　マキノ　七月六日より特別大公開　大人二十錢　小人十錢　白い好い映畫を涼しい御觀覽　モットーとしてサービス致します　帝キネ特作時代劇　市川百々之助主演　朱鞘小姓　後篇六卷　新興キネマ太秦撮影所特作現代小唄映畫　原作社長久米正雄　監督　渡邊新太郎　スキーの唄　全七卷　松井潤子　山路ふみ子　小宮一晃　外オールスターキャスト　光に叛く者　全十卷　パラマウント映畫社提供　ハワード・ホークス氏監督　コロンビア映畫社超特作　ウォルター・ヒューストン主演

浪花館　京城府明治町一　凸凹鍛冶屋　仲よし小よし　笑子さんの探しい日曜日の一日　ワーナー特作　オタン兒名犬　ルーニイ・テューン漫畫　暑中休業　七月六日より　最時優秀の興行に限り明治座の都合により休業

京城演藝館　本町三丁目　愈々京城樂劇團の納凉公演　プログラム　一、第參のもの　バラィテイ　一、寸劇　ドロホウ　一、獨唱　バロセロナ　一、ダンス　サロメ　一、寸劇　金色夜叉　一、笑藥　南洋の踊　一、藤六人形

龍山劇場　七月八日より　曾我廼家五郎劇　喜劇・劍劇・社會劇　節劇界の人氣男　松島家時丸出演　本太夫　宮川桃太郎口演　連日好評を博して居る五十郎劇は今回節劇界の新進若手俳優を加へ一層充實した花形揃ひの新ノ大熱演

東亞俱樂部　東亞直營　七日、八日の二日間短期上映　前週堂々上映せし時代劇物凄く引續き完結篇上映　入場料　大人廿錢　小學生十錢　新版　紫頭巾　後篇　市川右太衛門プロ特作　沼田紅綠原作　市川右太衛門　山田五十鈴　市川小文治　鈴木澄子　泉春子　岩城秀哉　武井龍三　共演

弱虫大手柄　東活大都映畫特作現代劇　石原英吉監督　月形龍之介　西川秀鈴子　共演

將軍馬車　別れの悲曲　ワーナーブラザース特作　ケネス・ハーラン氏　メリー・マツカリスター嬢主演

京龍館　東亞キネマ　五日より三日間　御入場料大人廿錢　小學生十錢　東亞小林代二郎原作　金田繁監督　戰線黎明の號砲　片岡左衛門　中山介二郎　共演　テンダーロイン　ワーナーブラザース超特作　ミカエル・カーチス氏監督　コンラッド・ネーゲル氏　ミッチェル・ルイズ氏共演